

La nova deixalleria de la carretera de Santiga comença a funcionar

La deixalleria municipal va obrir l'1 de desembre. Aquest nou equipament, situat al quilòmetre 1 de la carretera de Santiga, recollirà per separat els elements que poden tractar-se i reciclar-se, com mobles vells, electrodomèstics, plàstics o envasos entre d'altres materials. Els veïns a títol individual poden utilitzar aquest servei de forma gratuïta.

D'altra banda, el passat 13 de novembre es va realitzar una jornada de portes obertes a l'Ecoparc Barcelona que va donar inici a la campanya de comunicació sobre aquesta instal·lació.



Miquel Alba

pàg. 5 i 7

El Consell Comarcal repara el puente sobre la autopista C-58

El puente de la Ferreria se ha empezado a acondicionar este mes de noviembre, después de distintas gestiones realizadas. El Consell Comarcal del Vallès Occidental ha destinado 25 millones de pesetas, procedentes del Plan Único de Obras y Servicios de Catalunya (PUOSC) de la Generalitat, a la reparación de este vial.

La actuación en el puente de la Ferreria consiste en reparar totalmente el asfalto, que hasta el momento se encontraba lleno de agujeros y de hoyos.

pàg. 6

Obras para garantizar el suministro de agua potable

La empresa Sorea, concesionaria del servicio en Ripollet, informará directamente a todos los ciudadanos en sus casas de las obras para la creación de un nuevo sistema de canalización de aguas que permita que, en caso de avería, los ripolletenses nunca se queden sin agua. Estos trabajos son responsabilidad de la empresa pública Aigües Ter-Llobregat (ATLL) i durarán cuatro meses. En este tiempo, los vecinos notarán que el agua de sus casas es diferente, porque mientras se alarguen los trabajos el suministro de agua llegará desde el río Llobregat en lugar de desde el Ter, como es habitual.

pàg. 5

Se soterra la línia elèctrica del carrer de Balmes

L'Ajuntament soterrarà la línia elèctrica del carrer de Balmes entre els carrers de Cot i de Milà. Les obres impliquen la retirada de la línia aèria de mitja tensió de 25.000 volts, la longitud de la qual és de 855 metres. L'inici dels treballs se situa a la torre-castell de la cruïlla del carrer de Balmes i la baixada d'en Cot. Segons el conveni general signat amb Fecsa, l'empresa es farà càrrec, en d'altres qüestions, de proveir i instal·lar tots els components elèctrics, de les obres d'adequació i d'entroncament en les estacions transformadores afectades i dels descàrrecs de corrent a tots els industrials o veïns afectats. Per la seva banda, l'Ajuntament haurà d'obrir la rasa, renovar els paviments i retirar la línia aèria. L'aportació de l'Ajuntament és de 15.249.945 PTA. La primera fase del soterrament de la línia elèctrica del carrer de Balmes, que va significar un canvi d'imatge del carrer, es va realitzar fa uns anys.



Miquel Alba

Intens debat a la Jornada sobre comunicació municipal

Pàg. 9

Preparem el Nadal, amb llums, regals i pessebres

Entitats i comerços s'aboquen a organitzar activitats per a les festes

Contraportada

TELÈFONS

URGÈNCIES

| | |
|------------------------|------------------------------|
| Ambulatori CAPI | 93 594 64 20 |
| Ambulatori CAPI II | 93 594 21 11 |
| Urgències CAPI II | 93 594 22 16 |
| Bombers (central) | 93 582 03 00 |
| Bombers (urgències) | 97 582 00 85 |
| Comissaria de Policia | 93 691 12 55 |
| Policia Local | 93 580 90 90 |
| Gas (avaries) | 900 75 07 50 |
| Llum (avaries) | 900 77 00 77 |
| Ambulàncies del Vallès | 93 712 03 03 902 23 20 22 |

SERVEIS

| | |
|----------------------------|--------------|
| Aigua (oficines) | 93 586 45 12 |
| Ajuntament | 93 504 60 00 |
| Autobusos Font | 93 580 18 18 |
| Autobusos Sarbus | 93 580 67 00 |
| Biblioteca | 93 586 42 30 |
| Casal d'Avis | 93 580 49 95 |
| Casal de Joves | 93 586 46 52 |
| Centre Cultural | 93 586 30 27 |
| Correus-Telègrafs | 93 691 62 02 |
| Ensenyament | 93 580 67 42 |
| Funerària | 93 580 97 10 |
| Gas (oficines) | 93 710 04 58 |
| Jutjat de Pau | 93 691 83 04 |
| Llum (atenció client) | 902 50 77 50 |
| Mercat Municipal | 93 692 69 58 |
| Neteja viària | 900 502 273 |
| Notari | 93 580 15 41 |
| Oficina de Català | 93 586 45 73 |
| OMIC | 93 580 99 77 |
| OTG (antic INEM) | 93 580 66 25 |
| Parròquia de Sant Esteve | 93 692 15 85 |
| Patr. de Cultura i Jovent. | 93 586 30 27 |
| Patronat d'Ocupació | 93 580 76 42 |
| Patronat d'Esports | 93 692 97 52 |
| Recaptació | 93 691 62 52 |
| Revista de Ripollet | 93 691 21 12 |
| Ripollet Ràdio. Redacció | 93 594 20 48 |
| Ripollet Ràdio. Directe | 93 594 21 64 |
| Ripollet Ràpid | 93 692 87 02 |
| Serveis Socials | 93 580 67 42 |
| Taxis | 93 580 27 27 |
| Taxis | 93 692 58 23 |
| Teatre Auditori | 93 580 91 92 |

Ripollet, escenari del debat sobre comunicació local

El nostre Centre Cultural ha estat l'escenari de la jornada que sobre comunicació municipal hem organitzat conjuntament amb la Universitat Autònoma de Barcelona (UAB).

Quan la UAB va presentar públicament els resultats de l'estudi que li vàrem encarregar sobre la nostra revista, em vaig comprometre a organitzar aquesta jornada. El passat dia 20, vàrem intentar donar resposta a un seguit d'interrogants. Va ser un debat ric, profitós, amb la participació de més d'un centenar de periodistes, professors, alcaldes i regidors i tècnics. Al marge de les conclusions concretes, com la proposta de crear un estatut d'autoregulació i un llibre d'estil de les revistes municipals, la jornada va servir per constatar l'encert d'haver-la convocat i la necessitat de continuar amb el debat encetat. Des d'aquesta pàgina vull agrair les aportacions de tots els ponents i participants i el suport de la Diputació de Barcelona, de la Federació de Municipis i de l'Associació Catalana de Municipis, així com del Consell de l'Audiovisual de Catalunya i del Síndic de Greuges. Amb actes com aquest també es fa ciutat. Podem sentir-nos orgullosos de la convocatòria i dels resultats.

Juan Parralejo
Alcalde de Ripollet

Connecta amb l'alcalde: jparralejo@ripollet.org

Ripollet, escenario del debate sobre comunicación local

Nuestro Centro Cultural ha sido el escenario de la jornada que sobre comunicación municipal hemos organizado conjuntamente con la Universidad Autónoma de Barcelona (UAB). Cuando la UAB presentó públicamente los resultados del estudio que le encargamos sobre nuestra revista, me comprometí a organizar esta jornada. El pasado día 20, intentamos dar respuesta a un conjunto de interrogantes. Fue un debate rico, provechoso, con la participación de más de un centenar de periodistas, profesores, alcaldes y concejales y técnicos. Al margen de las conclusiones concretas, como la propuesta de crear un estatuto de autoregulación y un libro de estilo de las revistas municipales, la jornada sirvió para constatar el acierto de haberla convocado y la necesidad de continuar con el debate iniciado. Desde esta página quiero agradecer las aportaciones de todos los ponentes y participantes y el apoyo de la Diputación de Barcelona, de la Federación de Municipis y de la Asociación Catalana de Municipis, así como del Consell de l'Audiovisual de Catalunya i del Síndic de Greuges. Con actos como éste también se hace ciudad. Podemos sentirnos orgullosos de la convocatoria y de los resultados.

FARMÀCIES

| | |
|-------------|-------------|
| DESEMBRE | 16 Ferrer |
| 1 Jordi | 17 Jordi |
| 2 Rincón | 18 Rincón |
| 3 Merinero | 19 Merinero |
| 4 Costa | 20 Costa |
| 5 Selva | 21 Selva |
| 6 Bertrán | 22 Bertrán |
| 7 Boquet | 23 Boquet |
| 8 Ferrer | 24 Ferrer |
| 9 Jordi | 25 Jordi |
| 10 Rincón | 26 Rincón |
| 11 Merinero | 27 Merinero |
| 12 Costa | 28 Costa |
| 13 Selva | 29 Selva |
| 14 Bertrán | 30 Bertrán |
| 15 Boquet | 31 Boquet |

Costa. C/ Verge del Pilar, 10. Tel. 93 580 03 45.
Selva. C/ Calvari, 3. Telèfon 93 580 95 23.
Bertrán. C/ Monturiol, 74. Tel. 93 586 54 26.
Boquet. C/ Lluna, 6. Telèfon 93 692 25 90.
Ferrer. Rbla de St.Jordi, 127. Telèfon 93 692 22 70.
Jordi. C/ Pau Casals, 66. Telèfon 93 692 23 36.
Rincón. C/ Magallanes, 4. Telèfon 93 692 00 86.
Merinero. Ctra. Barcelona, 130. Tel. 93 692 00 21.

Butlletí

Edita: Organisme Especial Ripollet
Comunicació 93 580 99 77

elbutlleti@ripollet.org

Número 67 - Novembre 2001

Coordinadora: Anna González

Consell de Redacció: Antoni Abad, Manuel Cajaraville, Jordi Fortuny, Vicens Gilbert, Teresa Gorina, José Antonio Hidalgo, Montserrat Mas, Emiliano Mora, Vicenç Pacheco i Eulàlia Saló.

Secretària de Redacció: Mònica Herrera

Producció i Publicitat: Ema Publicacions i Publicitat 93 580 38 00

Fotografies: M. Alba, EMA Publicacions, J. Serrano i Escursell Germans

Correcció: Oficina de Català 93 586 45 73

Impressió: Todograf 93 691 20 11

Dipòsit legal: B-10.759/1983

EDIFICI PARC MARIA REGORDOSA-RIPOLLET



Promoció de 30 habitatges de 2, 3, 4 habitacions. Tots exteriors. Dúplex amb terrassa. Parking i traster amb terrassa solàrium al mateix edifici. Acabats de primera qualitat (consultin memòria d'acabats). **Facilitats de pagament. Entrada des de 500.000 ptes. INFORMACIÓ SENSE COMPROMÍS.**



Col·legiat núm. 2.147



Empresa afiliada
Associació de
Promotors i
Constructores de
Barcelona

TEL. 93 586 44 01

Rambla St. Esteve, 26
08291 Ripollet
Tel. 93 586 44 01



CHICO S.L.



COCHES SIN CARNET
Carrocería y chasis de aluminio
Desde los 14 años
Te damos las primeras clases gratis

TOI CONDUCIENDO SIN CARNET

Felices Fiestas

Te financiamos hasta 6 años sin entrada
TENEMOS TALLER PROPIO



C/ Padró, 26 · Ripollet · Tlf. 93 691 92 53
C/ Girona, 1 · Mollet · Tlf. 93 579 27 79



Felices Fiestas

NeoTec

Sistemas y Componentes Oleohidráulicos
Centrales · Cilindros Standard y Especiales · Componentes Neumáticos

Sant Lluís, 5 bajos · Ripollet
Tel./fax 93 580 71 90
Móvil 657 85 62 97

la guía de ripollet

la nostra!
2001/2002
Si los datos de su comercio no están reflejados en la guía, aparecen incompletos o bien desea anunciarse, dirija una carta con sus comentarios a:
ELIHEBER VALLES apartado de correos 126 (08291 Ripollet) y atenderemos su petición



El bus nocturn s'utilitza majoritàriament els caps de setmana

Les dades mostren que els usuaris del nou servei de transport nocturn, que es va posar en marxa el 5 de novembre, utilitzen el N-62 majoritàriament els caps de setmana. Així, segons dades facilitades per l'empresa Sarbus, concessionària del servei, la nit de divendres a dissabte és el moment en què més viatgers agafen aquest autobús per anar tornant de Barcelona.

En els primers 12 dies del servei, aquesta línia l'havien usat un total de 392 viatgers. Si bé el diumenge, el dilluns i el dimarts el nombre de viatgers és baix, de 6 a 14, el dimecres i el dijous aquesta xifra puja i se situa entre 20 i 36 usuaris.

La línia d'autobús, però, funciona sobretot el cap de setmana.

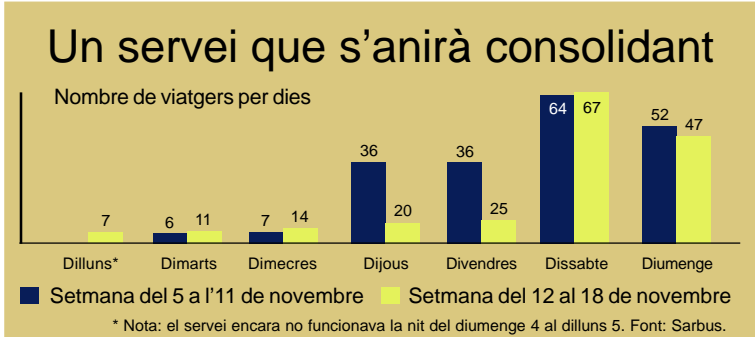

La nit del divendres 9 de novembre al dissabte 10, 64 persones el van utilitzar, i la nit següent, de dissabte a diumenge, 52. Al cap de setmana següent, 67 persones van pujar al N-62 la nit de divendres i 47 la de dissabte.

L'empresa Sarbus considera que el servei nocturn era una necessitat i que a hores d'ara els usuaris estan començant a conèixer i utilitzar aquest transport. A més, l'empresa assegura

que ja suposaven a priori que una de les principals demandes de servei nocturn era la d'oci durant els caps de setmana.

Setmana de la mobilitat

D'altra banda, l'Ajuntament s'ha afegit a la celebració de la Setmana de la Mobilitat, que es va celebrar del 26 de novembre al 2 de desembre, i on es convidava els ciutadans a intentar reduir l'ús del vehicle privat.



Les parades de la N-62 se situen al començament del carrer de Balmes, davant de l'empresa Trilla. El bus nocturn passa cada hora entre les 0.33 i les 4.23 de la matinada, en direcció a Barcelona i Sant Cugat.

Riera
JOIER

30È ANIVERSARI 1971-2001
Rambla de Sant Esteve, 10
Tel. 93 692 40 99 / Fax 93 591 01 37
RIPOLLET

Bones Festes i Felç Any 2002

Disseny Joieria Riera

Joies per encàrrec · Fabricació pròpia · Dissenys exclusius

Facilitats de pagament fins a sis mesos sense interessos

Crónica del Pleno extraordinario del 31 de octubre

Financiación de nuevos proyectos

El pleno extraordinario contó con un único punto en el orden del día, un expediente de modificación de créditos de 17 millones de pesetas que tenía tres destinos diferenciados y que por su carácter de urgencia no podían esperar a la celebración de una sesión ordinaria.

El primer objetivo de la modificación era cubrir los costes del soterramiento de la línea de media tensión de la calle Balmes. La empresa Fecsa dio luz verde al proyecto en octubre pasado y, por lo tanto, según convenio, el consistorio debía sufragar la obra civil (más información en la portada).

En segundo lugar, el Pleno debatió destinar 7 millones a la aportación municipal al programa de limpieza de los márgenes del río Ripoll. L'Agència Catalana de l'Aigua destinará 30 millones de pesetas a este proyecto, que tiene como objetivo limpiar las orillas del río y recuperar zonas verdes (más informa-



La torre de la calle Indústria desaparecerá

ción en la página 5).

Finalmente, también se aprobó destinar 2 millones de pesetas para hacer frente a la reconversión de la antigua biblioteca en Centro Abierto, un proyecto que había sido aprobado en el pleno extraordinario del mes de octubre.

El concejal de Esquerra Unida i Alternativa y el Partido Popular se abstuvieron, mientras que PSC y COP votaron a favor. Los concejales de CiU ex-

cusaron su presencia.

El portavoz popular, Pere Calviño, pidió al equipo de gobierno que las obras de soterramiento provoquen las menores molestias posibles a los vecinos y empresas de la zona. Por su parte, el Col·lectiu Obrer Popular votó a favor de la modificación, a pesar de que su portavoz, Nicolás Castellano, reiteró la petición de que las modificaciones de créditos deberían votarse por separado.

GUÍA INFORMATIVA PARA LOS INMIGRANTES. Uno de los proyectos que ha acordado realizar la Comisión Municipal de Inmigración es la edición de una guía informativa dirigida a la población extranjera. La iniciativa pretende facilitar a los inmigrantes datos esenciales sobre Ripollet para favorecer su integración. En este sentido, la guía orientará sobre cuáles son los principales servicios de que dispone nuestra población, tanto en sanidad como en enseñanza, entre otras cuestiones. La comisión continúa trabajando para contar con un proyecto integral de inmigración. Por otra parte, se ha condenado las pintadas racistas que se hicieron en las paredes de la sede del APA sense Fronteres.

SEMÁFORO EN EL CRUCE DE SARRIÀ DE TER CON SANT JAUME. La Comisión de Gobierno ha adjudicado a la empresa ACISA las obras de semaforización del cruce de las calles Sarrià de Ter y Sant Jaume. El importe de la obra, que tendrá que estar acabada antes de final de año, es de 4.034.340 ptas.

Inversions previstes per la Generalitat en el pressupost 2002

Els comptes del 2002 de la Generalitat, que es debatran en el Parlament en les properes setmanes, han previst invertir a Ripollet 115 milions de pessetes en quatre actuacions: la construcció del Centre de Dia (50 milions), millores a l'IES Can Mas (23 milions), la construcció d'un col·lector a la rambla de Sant Jordi (29 milions) i l'adquisició de sòl a la zona del Molí d'en Rata (13 milions). La Generalitat destinarà 12.400 milions al Vallès Occidental.

Dirigit per Rosa Nonell

MATRÍCULA GRATIS
al desembre!!!
Anima't i vine a provar durant una setmana qualsevol de les nostres activitats **TOTALMENT GRATIS i sense cap compromís!!!**

AERÒBIC
CICLISME
INDOOR
MUSCULACIÓ
PSICOMOTRICITAT
DIVER-FIT
(DIVERSIÓ I FITNESS)

HORARI: dilluns a divendres, de 9 a 23 h ininterrompudament. Dissabtes, de 10 a 14 h
C/ Afores, 31 - Ripollet - Tel. 93 692 18 36

GORINA

Per guarnir el teu pessebre, la teva llar o negoci, tu poses la imaginació i la il·lusió

Nosaltres t'ajudarem

Veni a visitar el nostre pessebre al carrer de l'Estrella a partir de principi de desembre

Rbla de Sant Jordi, 12 · Ripollet · Telèfon 93 591 00 62

FELICES FIESTAS

HORARIO
Martes a jueves:
De 9 a 13 y de 15 a 20 h.
Viernes:
De 9 a 20 h.
Sábados:
De 8 a 15 h.

C/ Ribal, 1 local G (esquina C/ Monturiol)
Tel. 93 580 74 98
HORAS CONCERTADAS

Fincas "El Molí"

API N° 1.855 CORREDURIA DE SEGUROS - ASESORIA FISCAL Y JURÍDICA

COL·LEGI N° 05163 COL·LEGI D'ADMINISTRADORS DE FINQUES

PISOS SEMI-NOUEVOS, EN PLENA ZONA NUEVA, DE DOS, TRES Y CUATRO HABITACIONES, CON Y SIN TERRAZA, PLAZA DE PARKING
Próximamente nuevas promociones

INFORMACIÓN Y VENTA
C/ del Sol, núm. 39, local C (junto a Mercado Municipal) · RIPOLLET
TELÈFON 93 580 25 27 · FAX 93 580 18 36

La ATLL cambia la cañería de suministro de agua potable

El presidente de la empresa pública Aigües Ter-Llobregat (ATLL), Francesc Vilaró, ha presentado el nuevo proyecto de canalización de aguas al alcalde de Ripollet, a los portavoces de los grupos municipales, a representantes de las asociaciones de vecinos y a los medios de comunicación.

La ATLL preveía iniciar a principios de diciembre las obras para la construcción de una nueva canalización, de 1.600 mm. de diámetro, que permitirá la entrada en Ripollet de agua del río Llobregat en casos de emergencia. La construcción tiene como objetivo que el municipio, que habitualmente recibe agua del río Ter, nunca se pueda quedar sin suministro de agua en caso de avería. Si esto pasase, la nueva canalización permitirá que automáticamente se recibiese agua del Llobregat.

ATLL está realizando una campaña informativa a los vecinos de Ripollet donde se explica que durante cuatro meses, aproximadamente el tiempo que durarán los trabajos de construcción de la arteria, los ripolletenses utilizarán agua del Llobregat, que sanitariamente tiene las mismas buenas cualidades que la del Ter, pero que sabe diferente. La empresa asegura que una vez acabadas las obras, Ripollet volverá a recibir agua del Ter.

Los trabajos consisten en la construcción de esta arteria que conectará el antiguo acueducto del Ter, en el punto del sifón del Besòs -situado en el margen izquierdo del río y en el termino municipal de Santa Coloma de Gramanet-, con la arteria de la riera de Caldes -cerca de su confluencia con el río Besòs y en el termino municipal de La Llagosta. Las obras, que han sido adjudicadas a Copcisa, tienen un coste de 1.524 millones de pesetas más IVA.

Amb l'obertura de la deixalleria es potenciarà la recollida selectiva



La deixalleria, dies abans de l'obertura, pendent de rebre els primers usuaris

L'1 de desembre va entrar en funcionament la deixalleria municipal, situada al quilòmetre 1 de la carretera de Santiga. Comptar amb aquesta instal·lació suposa un pas més en la gestió dels residus municipals, ja que permetrà fer encara més fàcil la separació de materials. Així, a la deixalleria es poden portar materials com mobles vells, electrodomèstics, cables elèctrics, roba, calçat, ampolles, o bé resi-

duos com aerosols, bateries, pintures i pneumàtics. L'horari de funcionament previst és de dilluns a divendres, matí i tarda, i els dissabtes al matí.

D'altra banda, des del departament de Serveis Municipals s'està acabant d'enllestir el sistema de funcionament de dues minideixalleries mòbils en les zones més allunyades de la carretera de Santiga.

Les minideixalleries són ca-

mions que s'instal·laran en una zona concreta una vegada a la setmana, per facilitar que els veïns puguin portar els residus que habitualment es recullen a les deixalleries. La gestió d'aquest espai estarà a càrrec de l'empresa metropolitana Tersa, després que l'Ajuntament i l'Entitat Metropolitana de Medi Ambient signessin un conveni de col·laboració en temes de recollida selectiva de residus.

Infantils
La Maduixa

PODRÀS TROBAR:
CHICCO, MAYORAL, MAXI
COSI, SECOPAL, PRAIA,
TUTTO PICCOLO

*Us desitgem
un Bon Nadal*

Galeries Mercacentre, local 4
Tel. 93 580 96 97
Carrer Padró, 59
Telèfon 93 691 98 91
08291 Ripollet

Per Nadal,
una imatge millor
que mil paraules

OT Serrano

Rbla Sant Jordi, 84
Tlf: 93 591 00 30

MODES
Maria Ruiz

NUEVO
ESTABLECIMIENTO
EN:
Rbla Sant Jordi, 45
Tel. 93 580 64 09

C/ Rocabrúna, 26
Tel. 93 692 16 42

Oferta mes de Diciembre
Conjunto sanitarios mod. Victoria blanco (lavabo de 52 cms. y pedestal). no incluye asientos al topado.
20.995 pts. + IVA

BAÑO

REFORMAS

COCINAS

GRES

En DON GRES le garantizamos la atención más profesional y los mejores precios del mercado.

¡ Pidanos información sin ningún compromiso !

93 575 12 18
Horario: Lunes a viernes 9 a 13,30 y 15,30 a 19,30 h.
Sábado 9 a 14 y 16,30 a 20 h.

LA CALIDAD A SUS PIES

Móvil: 609 93 71129 09

Recuperació d'arbres en l'enjardinament d'una nova rotonda

La Brigada Municipal s'ha encarregat de l'enjardinament de la rotonda situada entre la carretera de Santiga i el carrer de Sant Josep. Les set oliveres que s'han volgut recuperar per al municipi procedien de la zona adquirida per l'Ajuntament al polígon Cadesbank, per a magatzem municipal. També s'ha trasplantat una palmera procedent d'una finca particular del carrer de Tamarit.



La nova rotonda del carrer de Sant Josep, amb arbres recuperats d'altres indrets

ACORD DE LA COMISSIÓ SOBRE L'AUTOPISTA C-58. Els membres de la comissió van arribar a l'acord d'apostar per una solució mixta entre el cobriment i el soterrament de l'autopista, per pal·liar l'impacte de la C-58 al seu pas per Ripollet. La proposta treballa sobre 900 metres de via, des del pont del carrer de Tarragona fins al carrer de Sant Sebastià, i plantejarà soterrar el tram d'autopista que està més a prop dels habitatges. La resta de l'espai es cobriria. La proposta, encara no valorada econòmicament, s'ha fet arribar a la Generalitat, que té les competències en aquesta via.

PREPARATS PER A L'ENTRADA DE L'EURO. L'Ajuntament ha impulsat tres noves iniciatives amb vista a la implantació de l'euro. En primer terme, ha creat l'euroconvertidor, una taula que passa pessetes a euros i que es pot portar a la cartera. Aquesta eina l'hauran pogut trobar tots els veïns conjuntament amb aquest butlletí municipal. D'altra banda, el consistori també distribuirà un regle convertidor que es repartirà als estudiants d'entre 16 a 18 anys. En l'àmbit comercial, l'Ajuntament ha creat un full d'incidències que es repartirà als establiments comercials de la vila adherits a l'Observatori local.

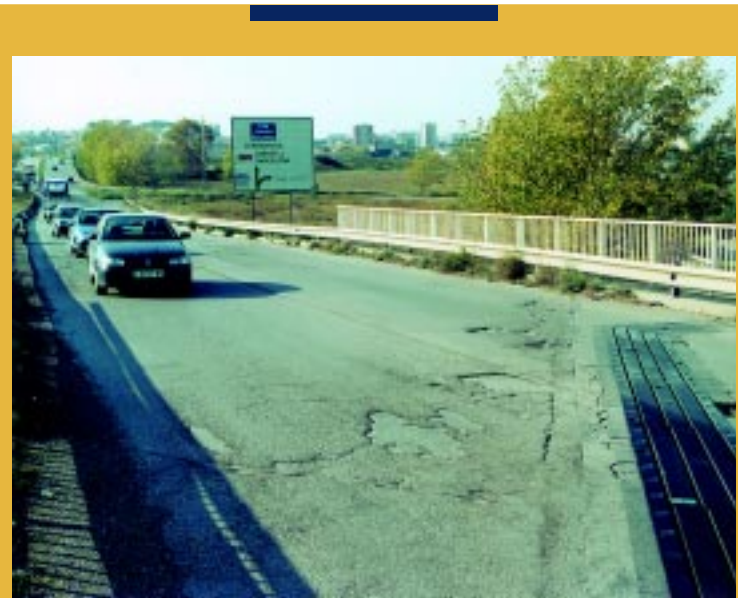

OBRES AL PONT DE LA FERRERIA. El Consell Comarcal del Vallès Occidental va iniciar el 22 de novembre les obres de condicionament del pont de La Ferreria que va construir la desapareguda Corporació Metropolitana. Una vegada dissolt l'ens, el pont havia quedat sense responsable. El Consell Comarcal ha destinat 25 milions de pessetes, procedents del Pla Únic d'Obres i Serveis de Catalunya (PUOSC), a les obres de remodelació total del ferm, que era ple de forats i de sots.

Dades meteorològiques del mes de novembre

| SETMANA | TEMP. MÀXIMA | PLUJA (litres per m ²) | TEMP. MÍNIMA |
|----------------------|--------------|------------------------------------|--------------|
| 1 al 7 de novembre | 23°C | 0,5 | 8°C |
| 5 al 11 de novembre | 23°C | 17 | 6°C |
| 12 al 18 de novembre | 20°C | 72,5 | 6°C |

Font: Departament de Serveis Municipals

yessi
LANGUAGE CENTRE
www.yessi.com

RAPIDway
OnetoOne

CURSOS ONE TO ONE

Un professor, un alumne

ANGLÈS · FRANCÈS · ALEMANY · ESPANYOL

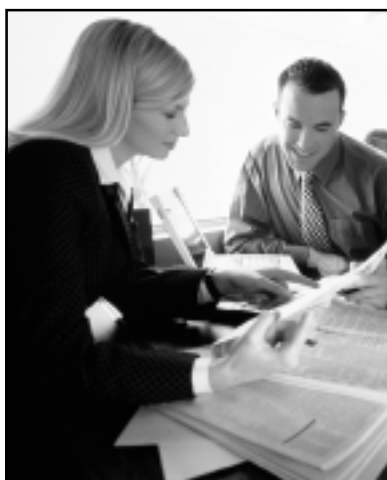

- ❖ Cursos per a adults i professionals
- ❖ Idiomes amb professor particular
- ❖ Horaris flexibles
- ❖ Classes al ritme de l'alumne
- ❖ Amb professionals de l'ensenyament d'idiomes
- ❖ Classe particular - Tu i el teu professor

CERDANYOLA
C/ Sant Iscle, 4
Tel. 93 692 87 52

RIPOLLET
C/ Palau Ausit, 2
Tel. 93 692 06 66

SANT CUGAT
C/ Sant Antoni, 22-24
Tel. 93 675 27 55

SANT CUGAT
C/ Xeric, 5
Tel. 93 675 27 55



Al costat del nou Pavelló Poliesportiu

Els dos centres a cinc minuts de l'estació de FF.CC.

MATRÍCULA OBERTA TOT L'ANY

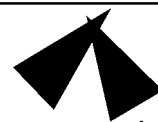

MA JESÚS
ARMJO SOLÍS
ABOGADO

HORAS CONCERTADAS:
De lunes a viernes
de 9 a 13 h y de 16 a 20 h

Tel./fax: 93 586 41 95
Tel. móvil: 626 84 87 22

C/ Isabel La Católica, 42
RIPOLLET

CARPINTERÍA DE ALUMINIO
J. JIMENEZ

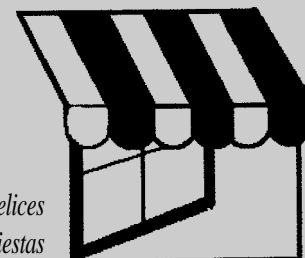

Felices Fiestas

Ventanas, persianas, mamparas de baño, mosquiteras, toldos y cerramientos de aluminio. Reparación y mantenimiento

Teléfonos:
93 580 49 62 / 607 23 17 26



Jornada de portes obertes a l'Ecoparc de Barcelona



A dalt, la representació de Ripollet a la visita a l'Ecoparc Barcelona: l'alcalde, Juan Parralejo; el regidor de Comerç i Indústria, Ferran Tornel, i el portaveu de CiU, Josep Gabarra. A la dreta, distribució de la planta de l'Ecoparc Barcelona.

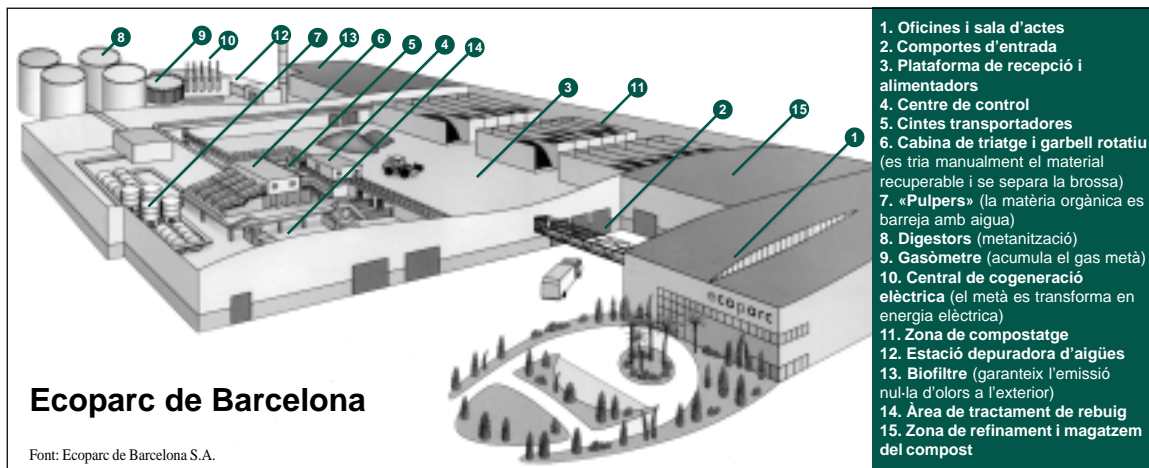

1. Oficines i sala d'actes
2. Comportes d'entrada
3. Plataforma de recepció i alimentadors
4. Centre de control
5. Cintes transportadores
6. Cabina de triatge i garbell rotatiu (es tria manualment el material recuperable i se separa la brossa)
7. «Pulpers» (la matèria orgànica es barreja amb aigua)
8. Digestors (metanització)
9. Gasòmetre (acumula el gas metà)
10. Central de cogeneració elèctrica (el metà es transforma en energia elèctrica)
11. Zona de compostatge
12. Estació depuradora d'aigües
13. Biofiltre (garanteix l'emissió nul·la d'olors a l'exterior)
14. Àrea de tractament de rebuig
15. Zona de refinament i magatzem del compost

La Jornada de portes obertes a l'Ecoparc Barcelona, que l'Entitat Metropolitana de Medi Ambient (EMA) va realitzar el passat 13 de novembre, va servir per iniciar una campanya de comunicació ciutadana que ha de servir per salvar reticències respecte a aquest tipus d'instal·lacions, segons el president de l'EMA, José Ignacio Cuervo.

Cuervo va afirmar, també, que ara "tothom podrà visitar l'Ecoparc Barcelona i comprovar que és un espai sense molèsties ni riscos i tecnològicament dels més avançats d'Europa». La jornada va reunir representants dels municipis de l'Àrea Metropolitana de Barcelona i mitjans de comunicació.

De la mateixa opinió és el president de l'AMB i alcalde de Barcelona, Joan Clos, que va reconèixer que el programa metropolità de gestió de residus ha significat que en sis anys s'hagin triplicat els costos de la recollida d'escombraries, però va afirmar que aquesta és "una transformació beneficiosa per al medi ambient". Clos va indicar que el fet que el primer ecoparc de l'Àrea Metropolitana s'hagi construït a Barcelona és un "exercici de solidaritat per part de la ciutat", que accepta la seva responsabilitat en la gestió dels propis residus.

Les persones interessades en visitar l'Ecoparc Barcelona han de trucar als telèfons 93 000 00 00 i 93 000 00 00.



OFICINA GESTORA DE SEGUROS



- TODAS LAS COMPAÑÍAS
- TODO TIPO DE SEGUROS
- TODOS LOS PRECIOS

NUEVA OFICINA
 Carrer del Riu, 1 · Ripollet
 (al lado de la gasolinera)
 Tlf. 93 594 76 61

I.H.C. correduría de seguros. Nº de registro D.G.S.F.-1969 · Concertados seguros de responsabilidad civil y caución según artículo 15 ley 9/1992 de 30 de abril

Tots els municipis hauran d'implantar la recollida selectiva

El mateix dia de la jornada de portes obertes a l'Ecoparc, la Federació de Municipis de Catalunya, l'Associació de Municipis de Catalunya, l'Entitat Metropolitana de Medi Ambient i el Departament de Medi Ambient de la Generalitat van signar el Programa de gestió de residus municipals de Catalunya (2001-2006). Felip Puig, com a conseller de Medi Ambient, va destacar que aquest Programa significa una empenta decisiva per a la recollida selectiva d'escombraries. Tots els municipis de més de 5.000 habitants l'hauran d'implantar. Puig també va anunciar que per fer front a l'increment de costos que això suposa caldrà implantar una taxa, tal com ja ha fet Ripollet.



amb 24 anys d'experiència en el sector

Finques Ripollet



GESTIONS IMMOBILIÀRIES
 Lloguers · Vendes · Permutes · Pisos · Locals · Terrenys



PROMOCIONS IMMOBILIÀRIES
 Construcció de cases, pisos i naus industrials

Bones Festes i Felicitat Any 2002



i

902 28 27 27

Rambla de Sant Jordi, 36 · Ripollet
 Teléfono 93 691 00 55 · Fax 93 580 23 45
 e-mail: fincasfr@infonegocio.com
<http://www.fincasripollet.com>

PSC Partit dels
Socialistes de Catalunya

Infraestructuras y transporte: dos prioridades

Durante el mes de noviembre se ha puesto en marcha el Bus nocturno de Ripollet a Barcelona y a la UAB. Con este servicio se pretende dar salida a una necesidad mayoritariamente de los jóvenes de Ripollet que necesitan de un transporte con estas características. Los primeros datos que tenemos son que en los 12 primeros días ha habido 392 viajeros. Desde el equipo de gobierno siempre hemos sido sensibles al tema de las comunicaciones y por ello hemos querido apoyar y estar dentro de los circuitos que hacen que la comunicación con otros municipios sea más fácil.

Las infraestructuras también nos preocupan. Por ello hemos insistido desde hace algún tiempo en que un problema que había que solucionar

era mejorar el firme del puente de enlace de la autopista C-58. Finalmente esta mejora será posible debido a una aportación de 25 millones de pesetas del Consell Comarcal, con las cuales se sanearán las juntas y los desperfectos del pavimento, además de asfaltarlo.

Otro de los proyectos que empezará a llevarse a cabo próximamente es la limpieza del lecho del río Ripoll mediante un convenio que se ha firmado con la Entidad Metropolitana de Servicios Hidráulicos y Tratamiento de Residuos, por un importe de 30 millones de pesetas. Esto supondrá una primera actuación para encauzar el río y convertir toda la zona en un espacio del que puedan disfrutar los vecinos y vecinas de Ripollet.

COP Col·lectiu
Obrer Popular

Cal trobar solucions consensuades

El tema d'El Butlletí continúa donant què parlar. Ara, amb les jornades sobre comunicació municipal que ha organitzat l'Ajuntament de Ripollet i en les que s'ha parlat a fons sobre el paper que han de complir els mitjans de comunicació municipals, com controlar-los i com defensar-los de les pressions dels polítics que governen.

Abans d'aquestes jornades, i des del moment en què l'oposició vam posar el tema de la democràcia d'El Butlletí sobre la taula, hem tingut l'oportunitat d'escoltar veus diverses sobre el tema que també, com a les jornades, han parlat amb seriositat, rigor i coneixement de causa. Com ara a l'informe el-laborat per la Universitat Autònoma o la resposta del Síndic de Greuges a la queixa de l'oposició.

El fil conductor de totes aquestes veus expertes ha sigut, sens dubte, la necessitat de defensar la pluralitat per garantir la credibilitat i, com molt bé recordava el Síndic, perquè és un mandat constitucional. Creiem que aquesta pluralitat és també imprescindible per resoldre el problema d'El Butlletí. En aquest moment tenim prou elements de judici per seure en una taula i, entre tots, trobar una solució consensuada que satisfaga totes les parts. No volem que, com qui treu un conill d'una xistera, l'equip de govern faci aparèixer solucions màgiques: aquestes no existeixen.

**Convergència
i Unió**

I els peixos per a quan?

Sovint en política sentim l'expressió "el temps dona o treu raons", dita ben certa que tard o d'hora s'acaba complint.

Vistes algunes informacions que han aparegut últimament a la premsa local i, fins i tot, en un titular al butlletí municipal, volem fer una reflexió al respecte del transport públic a la nostra vila.

Ara fa aproximadament sis anys es celebraven eleccions municipals; des de la coalició Convergència i Unió es va presentar una proposta per treballar de cara al transport públic a Ripollet i, en aquest sentit, vàrem parlar de la necessitat de ser tinguts en compte perquè el metro connectés la vila amb altres municipis dels voltants. En aquell moment, per altres formacions locals no tan sols es va desconsiderar aquesta iniciativa, sinó que se'ns va titllar de bojos o de gent que fa volar coloms,

en alguns casos fins i tot es van aventurar a assegurar que el riu Ripoll tindria peixos abans que el metro arribés a Ripollet.

En aquest cas, com en molts d'altres, l'equip de govern va anar pel darrere dels esdeveniments del municipi, no va saber i sembla que encara no ho sap, que el benestar dels nostres ciutadans està molt lligat a les actuacions que des d'altres administracions es puguin fer als nostres voltants.

Per sort, sempre el temps dona i treu raons. Des de CiU ens alegrem que el PSC pugi al tren i que es treballi institucionalment per a una infraestructura que des del nostre partit ja fa anys que vàrem demanar.

El transport ferroviari està en camí, els peixos no sabem quan arribaran.

Partit Popular

El PP pide la supresión del impuesto Ecotasa

Un municipio con un elevado nivel de impuestos, vuelven a aumentarlos con un nuevo impuesto. Ya son suficientes los impuestos locales que deben soportar los vecinos, que ahora aparece uno nuevo.

Este nuevo impuesto significa una doble imposición, debido a que el impuesto de recogida de basuras quedó absorbido en el IBI a principios de los 90, ahora lo volvemos a recuperar y lo tendremos por doble vía.

Al contrario de lo que el equipo de gobierno dice, este nuevo impuesto no servirá como herramienta de concienciación a los vecinos para la recogida selectiva de residuos sino que va a ser al contrario, debido a que no sólo deberán hacer una nueva tarea como es la separación de sus basuras, sino además pagar por ello.

Con una buena gestión presupuestaria no sería necesario la creación de este nuevo impuesto.

**Esquerra Unida
i Alternativa**

Viatge a Barcelona

El passat 24 de novembre, 1.000 ciutadans de Ripollet i Santa Perpètua de la Mogoda s'aproparen a l'Ajuntament de Barcelona a manifestar les seves justes i legítimes demandes: no a l'actual projecte de tractament d'escombraries que diuen Ecoparc 2... S'aproparen a Barcelona, donat que el nostre alcalde no sembla ser més que un titella dels que governen la capital. I hagueren de baixar, i baixaren. És una vegada més, de les moltes ja, que Ripollet exigeix un canvi, tant en la forma de resoldre el conflicte plantejat amb l'Ecoparc 2, com en la mateixa i genèrica forma de fer política del PSC. La mentida, la crispació, el bloqueig de plataformes representatives són el mètode d'actuar de Parralejo, perquè això és el que fa quan, posem per cas, expulsa la immensa majoria d'organitzacions de la Comissió creada al municipi

per negociar, i manté, això sí, a les quatre que li fan el joc. Mentrestant, allò dit, si cal anar a Barcelona, doncs s'hi va. I allà, a la capital, gaudírem de la simpatia dels veïns barcelonins, perquè la nostra lluita no va contra ells, no. I així, quan vam enfilem les Rambles la riuada ripolletenca va acabar sent el miler i mig. Gràcies, doncs, Barcelona, per fer costat als de Ripollet.

La deixalleria entra en funcionament

La Deixalleria de Ripollet està situada en el quilòmetre 1 de la carretera de Santiga. De dilluns a dissabte, està oberta de 10 a 13 h i de 16 a 19 h. Diumenge obra de 9 a 13 h. A més, hi ha un servei de deixalleria mòbil als barris de Can Mas i de Pont Vell-Tiana.

La deixalleria mòbil, cada dimecres

Horaris i parades:
Can Mas: 9 a 11 h. Parada: plaça Font amb C/ Josep de Viura.
Barri Pont Vell-Tiana: 11.30 a 14 h. Parada: C/ Nostra Senyora dels Àngels amb carretera de l'Estació.

Les deixalles es dipositen als contenidors de la deixalleria mòbil, en els dies establerts i en els horaris de recollida.
 Els dies de pluja i els festius no hi ha servei de deixalleria mòbil.

Deixalleria de Ripollet
 Carretera de Santiga, km 1
 Telèfon 93 586 32 03

ripollet net
 900 900 273

I Trobada Canina de Ripollet, el 15 de desembre

La I Trobada Canina de Ripollet, que s'havia de celebrar el passat 11 de novembre i que va ser ajornada a causa de la pluja, se celebrarà finalment el 15 de desembre, en el pac de Norbert Fusté, de 10 a 15 hores.

Ripollet impulsarà la redacció d'unes normes d'estil per als butlletins

La jornada sobre «La comunicació municipal al segle XXI» reuneix més d'un centenar de participants

«Cal construir un espai de debat permanent que permeti posar en comú criteris i voluntats per tal d'arribar a elaborar unes normes bàsiques d'estil i funcionament dels butlletins municipals i dels mitjans de comunicació locals de titularitat municipal». Amb aquesta afirmació, l'alcalde, Juan Parralejo va tancar la jornada sobre comunicació local, que es va celebrar a Ripollet, el passat 20 de novembre, organitzada per l'Ajuntament i la Facultat Ciències de la Comunicació de la UAB. L'alcalde es va oferir a impulsar aquesta proposta i va desitjar que l'intens debat generat en la jornada «no es quedi aquí; seria bo que això fos el començament d'altres tipus de jornades i que

continuessin donant-se a altres municipis o bé a la universitat».

La jornada va comptar al llarg del dia amb més d'un centenar de tècnics municipals en comunicació, professors de Ciències de la Comunicació, regidors i alcaldes de tota Catalunya i representants dels mitjans privats comarcals. Es va distribuir en tres grans blocs, cadascun moderat per un alcalde/ssa i les diferents ponències i comunicacions varen anar a càrrec de periodistes i professionals de la comunicació. Al final de cada bloc va tenir lloc un ric debat.

El primer debat de la jornada va girar al voltant de com s'enfronten els ajuntaments a la informació pública. La periodista Marta Corcoy i la catedràtica

d'Història de la Comunicació de la UAB Amparo Moreno van presentar el seu estudi sobre butlletins i webs municipals, on s'inclou l'anàlisi d'*El Butlletí* de Ripollet. També hi van aportar sucoses intervencions el president de Montcada Comunicació i diversos professors de comunicació de la UAB. En general, aquesta primera taula rodona va debatre del control polític dels mitjans locals de titularitat pública i de quins mecanismes es poden utilitzar o cal crear per evitar que els polítics interfereixin en la feina dels periodistes d'aquests mitjans.

Durant les jornades es van poder conèixer diferents experiències en el camp de la comunicació municipal; es van intercanviar



D'esquerra a dreta, l'adjunt al Síndic de Greuges, l'alcalde de Ripollet i el representant del Consell de l'Audiovisual a Catalunya xerren una vegada acabat l'acte de cloenda de la Jornada.

opinions sobre les pressions que reben els mitjans públics i els mitjans privats; i es va analitzar la necessitat de fomentar la participació ciutadana en el camp de la informació com a eina de cohesió social dels municipis.

A més de l'alcalde, la cloenda de la jornada va estar a càrrec de Xavier Guitart, membre del Consell de l'Audiovisual de Ca-

talunya, i d'Enric Bartlett, adjunt al Síndic de Greuges, qui va valorar el treball de l'Ajuntament per buscar eines que ajudin a solucionar el conflicte amb els partits de l'oposició sobre El butlletí. Bartlett va demanar generositat alhora de crear mecanismes que encaixin les demandes de l'oposició i les voluntats del govern municipal.

Foto Sistema
www.fotosistema.com
LES TEVES FOTOS EN 1 HORA
Emporta't una capsa Roja de Nestlé per cada rodet revelat en només 1 hora!
Bones festes.
Amb un mínim de 22 fotos. Presentació vàlida fins a exhaurir existències a fins al 12 de gener de 2002.
Rambla Sant Jordi, 33
Telèfon: 93 580 89 79 • RIPOLLET

PAÑOS-RODRIGO, SL
MATERIALS PER A LA CONSTRUCCIÓ

C/ DEL RIU, 13
De 7 a 13 h i de 14.30 a 19.30 h
Tel. 93 586 50 37 - Tel/Fax 93 692 90 53

C/ SANT JOSEP
De 9 a 13 h i de 15 a 19.30 h
Tel/Fax 93 586 46 16

Us desitgem unes Bones Festes

Vida Animal
Animales de compañía y accesorios
C/ Pau Casals, núm. 30 B · Tel. 93 691 25 15
Vida Animal les desear Felices Fiestas
SERVICIO PROFESIONAL DE PELUQUERÍA CANINA Y FELINA
SIENDO PORTAVOZ DE ESTE ANUNCIO, OBTENDRÁ 1 BONO DESCUENTO AL REALIZAR 1 SERVICIO DE PELUQUERÍA



Sis persones amb minusvalidesa, en el Patronat d'Ocupació

El Patronat Municipal d'Ocupació (PMO) ha contractat sis persones que pateixen alguna minusvalidesa per realitzar tasques administratives. Des de principi d'any estan treballant en diferents dependències municipals tres persones amb minusvalideses que realitzen tasques relacionades amb l'administració. L'objectiu és facilitar la seva inserció laboral. Al mes d'octubre, el PMO va rebre una subvenció per part de la Diputació de Barcelona que permet ampliar la contractació a tres persones més fins al mes de desembre. Amb aquesta acció es pretén promoure la integració social i laboral de persones amb determinades minusvalideses.



Club de la Feina

Servei d'Orientació i Informació Laboral

Parc dels Mestres. Telèfon 93 591 02 72. Fax 93 591 02 73
Adreça electrònica: clubfeina@ripolletpatronatoempleo.com

El Club de la Feina gestiona més de 300 expedientes en 4 meses

El Club de la Feina ha hecho balance de sus primeros 4 meses de funcionamiento. Según los responsables de este servicio, desde el 14 de mayo del 2001, día en que se abrieron las puertas del Club de la Feina, hasta el 30 de septiembre, las personas visitantes y participantes del Club, han acudido por diferentes motivos, algunos de los cuales son los siguientes: registrarse como participante activo del Club para la búsqueda de empleo y recepción de ofertas laborales; información sobre cursos de Formación Ocupacional, de Reciclaje y sobre Formación Reglada; información sobre servicios prestados por el Ayuntamiento; información sobre diferentes programas que lleva a cabo el Patronato Municipal de Ocupación, e información del funcionamiento del Club de la Feina. Además, diferentes empresas han acudido con el fin de gestionar ofertas laborales.

Los visitantes del Club de la



El presidente del Patronato Municipal de Empleo, Manuel Muñoz (izquierda) en las oficinas del Club de la Feina

Actividades realizadas

| | |
|---|-----|
| Entrevistas personales y entrega de carnet | 192 |
| Sesiones individuales de búsqueda de empleo | 70 |
| Ofertas de empleo recibidas | 32 |
| Inserciones realizadas hasta el momento | 17 |

Feina en estos cuatro meses han sido colectivos muy diversos; desde mujeres con cargas familiares en situación de desempleo hasta personas en situación acti-

va de empleo que buscan información sobre cursos de reciclaje, pero también jóvenes y mayores de 45 años en situación de desempleo, inmigrantes.



El pediatra aconsella: Els nens tenen la mateixa sensació de fred i calor que els adults, així doncs es preferible no abrigar-los en excés. També s'ha d'intentar que l'ambient dintre de casa no sigui massa sec, per un excés de calefacció.

Julio Turmo Martí
col. n.º 17959

c/. Padró, 143 08291 Ripollet
Tel. 93 580 54 56 696 403 989
julioturmo@yahoo.com

DISEÑOS
FELICES FIESTAS
Rambla de Sant Andreu 9, local B Ripollet

Tratamiento facial
Hidratante -nutritivo integral:
Hidratación
Estimulante
Anti-oxidante
Nutrición
Reafirmante
Anti-stress
Gabinete de Estética
Mar De Gara
HORAS A CONVENIR
Rbla Sant Andreu, 9, local A
Tf. 93 691 92 73 - 93 580 70 79



Viste tu hogar en Arte y Diseño Carmen

Precios directos de fábrica
C/ Palau Ausit, 1 · Tel. 93 691 26 56

P

EL MOLÍ

RAMBLA SANT ESTEVE

(junto a Mercado Municipal)

INFORMACIÓN
Fincas «El Molí»
C/ Sol, 39
Tlf. 93 580 25 27

PUPILAJE
10.000
ptas/mes

1ª HORA
100 ptas.
OTRAS
150 ptas.

Horario comercial de apertura: de 8 a 20 h.



Pamolux

ALU&COBA, S.L.

CARPINTERÍA DE ALUMINIO
Cerramientos galerías,
mamparas baño, persianas,
toldos, falsos techos.

REFORMAS EN GENERAL
Cocinas, baños, suelos,
puertas interior.

Rizal, 1 (esquina Monturiol) · Ripollet
Tel. 93 580 72 22 Fax 93 580 85 94
Av. Mare de Déu de Montserrat, 214
Tel. 93 347 88 66 · Barcelona



Una figura històrica: l'algutzir de Ripollet

Antonio Roviralta Clos va ser un dels darrers algutzirs de Ripollet. Es va jubilar l'any 1948, amb 74 anys i més de 40 en el càrrec.

Les funcions dels algutzirs eren anteriorment, i segueixen sent en l'actualitat en els municipis petits, dels més variats estils. A més a més d'exercir com a policia local, allà on no n'hi havia, exercien també d'agents notificadors de l'Ajuntament i del Jutjat, així com de «veu pública», difonent no només els bans i resolucions de l'Alcaldia, sinó també, en alguns municipis

com Ripollet, anuncis i propagandes de caràcter particular.

Prova de la polivalència de l'atgutzir de Ripollet és la credencial que l'alcalde de la via va expedir el dia 1 d'abril de 1932 per la qual s'autoritzava el senyor Antonio Roviralta Clos "para que en concepto de Agente municipal pueda perseguir y vigilar todo lo referente a la policia de subsistencias o abastos, mataderos, mercados, despachos reguladores, laboratorios y cuantos medios de inspección conduzcan a prevenir las defraudaciones en calidad,



Fotografia cedida per la família

Antonio Roviralta, algutzil de Ripollet

peso, precio, adulteración de substancias alimenticias o fraudes en la expedición, denunciando a los infractores".



Oficina de Català de Ripollet
Centre Cultural
Rambla de Sant Jordi, 2-4
Telèfon: 93 586 45 73
ripollet@cpnl.org

El català, llengua d'Europa

El Consorci per a la Normalització Lingüística (CPNL) organitza un cicle de conferències per tot el país que, amb el títol "El català, llengua d'Europa", que pronuncien diferents conferencians, per commemorar des de l'òptica de la llengua catalana l'Any Europeu de les Llengües.

La finalitat d'aquest cicle de conferències és difondre el coneixement de la realitat de la llengua catalana i situar-la en el context europeu de manera que sigui més valorada com una part indispensable del patrimoni cultural d'Europa. El català és una llengua plenament adaptada a les necessitats de la societat moderna, com ho prova el fet de ser la dinovena llengua del món amb més presència a Internet i la desena llengua de partida més traduïda del món. Les conferències són impartides per lingüistes experts en comunicació que, de maenra planera, acosten aquestes qüestions al públic.

El CNL Vallès Occidental 3 (que inclou els ajuntaments de Cerdanyola, Montcada, Ripollet, Badia, Barberà i Sant Cugat) n'organitza una el dia 4 de desembre a les 7 de la tarda al Cafè Auditori de Sant Cugat i anirà a càrrec de Miquel Strubell i Trueta.

Per a més informació: <http://cultura.gencat.es/llengat> i www.cpnl.org.

Carrer a carrer

La rambla dels Pinetons

Gairebé com una continuïtat de la rambla de Sant Esteve, es va obrir ara fa deu anys la rambla dels Pinetons. El carrer s'ha anat allargat a mesura que s'han anat aixecant els habitatges que formen part del Pla Torrent II. Els primers habitatges de la zona van ser la primera promoció d'habitatges de pro-

tecció oficial promoguts per l'Ajuntament, el Ripollet I.

La zona ha anat guanyat en equipaments i espais verds. La reforma del Pavelló Municipal d'Esports ha canviat fonamentalment l'inici d'aquest carrer que deu el seu nom al fet de ser un dels camins per arribar a la zona arbrada d'els Pinetons.



Interior del Pavelló d'Esports, frontera entre els dos carrers

La rambla de Sant Esteve

La rambla de Sant Esteve és un dels exemples de carrers que van créixer amb l'ampliació urbanística de final dels anys 60 i principi dels 70. Alguns encara recorden el torrent obert que circulava per aquest carrer i que es va tancar a mitjan anys 80.

Aquest és un carrer que ha acollit instal·lacions esportives importants, tot i que ara ja no

hi siguin: el camp de futbol, les pistes de l'Esbar... i també establiments que han format part durant anys de la vida social de Ripollet, com els bars Cafè Faró i Can Palau. Els dos van ser seu, durant anys, de nombroses entitats culturals i, sobretot, esportives i espais de trobada d'acalorades discussions veïnals.

Comerços destacats de la rambla dels Pinetons

cuines - banys - portes - reformes en general

la llar dels pinetons

Rambla dels Pinetons, 7 local 3 - tel. 93 692 08 43 - 08291 Ripollet

nuestro límite lo pone tu imaginación

Trobem la teva veritable llar

Finques Gassó Vargas

Rambla Pinetons, 7 - tel. 93 692 70 50
fincasgasov@infonegocio.com

Comerços destacats de la rambla de Sant Esteve

Crazy Body

TALLAS GRANDES

Superlinea

Vestir i Sport

para HOMBRE y MUJER

Tallas de la 44/46 a la 84/86

Rambla de Sant Esteve, 14
(frente Mercado Municipal)
Tel. 93 692 58 59

Riera

JOIER

30È ANIVERSARI 1971-2001

Joiés per encàrrec · Fabricació pròpia · Disseny exclusiu

Rambla de Sant Esteve, 10
Tel. 93 692 40 99 / Fax 93 591 01 37
RIPOLLET

...I el mes que vé la rambla de Sant Jordi

Si voleu aparèixer en aquesta secció, truqueu al telèfon 93 580 38 00

Els carrers comencen a tenir ambient nadalenc

El Nadal s'acosta i els carrers comencen a tenir l'ambient d'aquesta celebració. Entitats, associacions, comerços i Ajuntament treballen actualment per oferir un any més les seves activitats més tradicionals.

Els llums de Nadal estan a punt d'encendre's a la rambla de Sant Jordi, rambla de Sant Esteve i als carrers Padró, Maragall, Calvari i carretera de l'Estació. El 5 de desembre és la data prevista perquè comencin a brillar. El mateix dia també començaran a lluir els ornaments de l'Ajuntament i del Centre Cultural. A Ripollet també veurem llums a un avet situat a la cruïlla dels carrers de Sarrià de Ter i de Tamarit i d'un altre ubicat a la plaça de Palau Ausit. Aproximadament 5.000 bombetes, el consum de les quals serà d'unes 531.000 pessetes, lluiran durant aquestes festes.

Per la seva banda, els llums de la carretera Nacional 150 es van inaugurar el passat 1 de desembre. El preu d'aquests llums, que ha pagat l'Agrupació de Comerciants, és d'1.800.000 pessetes i el cost del consum, d'unes 500.000 pessetes.

Més pessebres que mai

L'Agrupació Pessebristes de Ripollet tindrà més feina que mai aquest any. L'entitat convoca de nou el concurs local de pessebres, en les categories ar-



Miquel Alba

tística i popular. Les inscripcions estaran obertes fins al 31 de desembre.

Però és que, a més, l'Agrupació s'encarrega d'alguna de les activitats de la Setmana de la Il·lusió, que aquest any es dedica al pessebre. Així, el programa inclou l'exposició «Fem un pessebre (procés de construcció d'un diorama mitjançant fotografies i materials diversos)» i els tallers «Fem un pessebre» per a nois i noies a partir d'11 anys. Dins els actes de la Setmana de la Il·lusió també s'han programat la projecció d'una pel·lícula i la representació teatral *Eureka!*, realitzada per marriotes fluorescentes. Entre les activitats habituals figuren les recollides de cartes per als reis -el 29 de desembre al Pont Vell i el 30 de desembre a la rambla de Sant Esteve, i, evidentment, la Cavalcada de Reis del 5 de ge-

ner (vegeu informació en l'agenda d'aquesta mateixa pàgina).

Torna el Concurs d'Aparadors

Els millors aparadors rebran un any més la seva compensació en forma de premis. La Cambra de Comerç i Indústria de Sabadell organitza de nou el Concurs d'Aparadors de Nadal. El concurs compta amb diferents premis segons especialitats com la il·luminació i la originalitat. L'Ajuntament participa en aquesta convocatòria i lliura tres premis d'àmbit local.

Aquest any, els premis del Concurs es donaran en euros. Així, els premis generals estan dotats amb 900, 600, 300 i 150 euros, i els premis locals, amb 240, 180 i 120 euros.

1.000 euros de cop

La campanya de Nadal de la

Unió de Botiguers rep el nom de «Guanya els primers 1.000 euros de l'any». Els comerciants sortejaran cinc premis de 1.000 euros cadascun, que caldrà gastar a les botigues participants abans del 6 de gener.

La campanya finalitza el 29 de desembre, perquè el sorteig se celebrarà el diumenge 30 de desembre. Les persones que vulguin participar han d'omplir amb les seves dades personals les butlletes que els facilitaran les botigues participants en el joc, sempre que s'hagi realitzat una compra.

El sorteig canvia, però, de lloc aquest any. Se celebrarà en el Pavelló Municipal d'Esports. El mateix dia del sorteig, els guanyadors rebran una llista de tots els establiments participants en la campanya on hauran de gastar-se, abans del 6 de gener, els 1.000 euros del premi.

Cites a tenir en compte

CONCERTS DE NADAL

15 de desembre. CEM DIAPASÓ. Al Teatre Auditori, a les 19 h.

23 de desembre. SOCIETAT CORAL EL VALLÈS. Al Teatre Auditori, a les 20.30 h.

30 de desembre. LUCKY GURU I EL MOTET COR DE BARCELONA. Al Teatre Auditori, a les 20 h. Preu: 1.500 PTA. Entrades a la venda, a partir del 17 de desembre, en el Centre Cultural.

CAGA TIÓ

23 de desembre. A càrrec del Centre d'Esplai L'Estel. A la rambla de Sant Jordi, a les 12 h.

SETMANA DE LA IL·LUSIÓ

29 i 30 de desembre. RECOLLIDA DE CARTES PER ALS REIS. El 29 de desembre, els estaran al barri del Pont Vell, de 17 a 19.30 h. El 30 de desembre, a la rambla de Sant Esteve, d'11.30 a 14 h.

2 i 3 de desembre. «FEM UN PESSEBRE». Taller per a nois i noies a partir d'11 anys. Al Centre Cultural, de 17 a 19 h.

4 de gener. TEATRE INFANTIL. *Eureka!*, amb la Cia El Cau de l'Unicorn. Al Teatre Auditori, a les 18 h. Gratuït.

MONTURAS EFECTO REJUVENECEDOR

8.900 ptas

Sólo en:

VISION-PRIX

Clínica óptica optométrica

EL COMPROMIS

Rambla de Sant Esteve, 22
RIPOLLET
Telf. 93 692 90 90
www.cimatica.es/
visionprix

Expertos profesionales analizan su caso con total precisión

Central de Audiología
Rambla San Esteban, 22 - Ripollet

NOVEDAD
para la pérdida auditiva

Solicite visita GRATUITA
llamando
al teléfono 93 691 53 53
Srta. Mónica

Audífonos invisibles de máximo confort y eficacia