Butlletí

Ajuntament de Ripollet - Número 64 - Agost de 2001

Ripollet i Montcada recuperen el Mas Duran

Després que l'Incasòl i el Ministeri de Defensa hagin acordat la compra del Mas Duran per part de l'organisme autonòmic, la Generalitat ha assegurat que el seu interès a adquirir la finca és garantir els interessos públics. Així doncs, l'objectiu de Ripollet és consolidar l'aparcament de camions i construir al barri de Can Mas la setena escola de primària i, a més, la compra garanteix a Montcada la preservació del corredor verd. Totes les accions que pugui desenvolupar l'Incasòl als terrenys estaran definides dins la planificació urbanística de la zona, regida pel Pla General Metropolità.

pàg. 5

El conseller Macías, acompanyat dels alcaldes de Ripollet i Montcada, va informar en roda de premsa de la compra dels terrenys

Bona Festa Major!!

pàg. 3 i 4

L'Ecoparc Besòs, a debat

Els veïns, l'equip de govern de l'Ajuntament i els partits de l'oposició han posat sobre la taula en les darreres setmanes els avantatges i inconvenients de la instal·lació de l'Ecoparc Besós en terrenys de Montcada i Reixac. Davant les peticions i les crítiques dels veïns, que han iniciat una campanya de recollida de signatures contra l'Ecoparc Besós, l'Ajuntament ha augmentat la informació sobre la planta: ha distribuit dos comunicats que expliquen les característiques d'aquesta instal·lació i ha organitzat, conjuntament amb l'Entitat Metropolitana del Medi Ambient (EMA), visites guiades a l'Ecoparc de Barcelona. Els experts consultats coincideixen a afirmar que les plantes com l'Ecoparc són un bon sistema de gestió medioambiental dels residus. La redacció del projecte executiu de la planta de Montcada i Reixac, que suposarà una inversió de 10.000 milions de pessetes a la zona, es troba en fase inicial. Les previsions indiquen que l'Ecoparc Besós no començarà a funcionar fins l'any 2004, moment en què es tancarà la incineradora de La Ferreria, segons l'acord a què van arribar l'Ajuntament de Montcada i Reixac i l'EMA.

pàg. 7, 10, 11 i 12 i fulletó adjunt

Normativa sobre les bodes a l'Ajuntament

Com a conseqüència de l'augment de demandes de casaments a l'Ajuntament, la Comissió de Govern ha regulat la manera com es podran celebrar aquests casaments civils. Les bodes s'oficiaran els primers i tercers divendres de cada mes a la tarda i els primers i tercers dissabtes al matí. Les celebracions tindran lloc a la Sala de Plens i l'oficiant del matrimoni serà l'alcalde o, en el seu defecte, un membre de la Comissió de Govern. La parella haurà de concretar si volen parlaments de familiars o càntics, si la cerimònia ha de ser en castellà o en català i si volen facilitar ells la música de l'acte. Si la parella no ho indica, l'Ajuntament utilitzarà música clàssica. Els nuvis podran ornamentar amb flors naturals la sala, però està totalment prohibit llençar arròs, confeti i utilitzar esprais o pintures a l'interior de l'edifici, així com utilitzar elements de pirotècnia.

L'ATM aprova la línia de bus nocturn que passarà per Ripollet

Entre les noves línies d'autobús nocturn que ha aprovat l'Autoritat del Transport Metropolità (ATM), hi ha una línia que farà el recorregut Barcelona-Ripollet-Cerdanyola-Sant Cugat. L'ATM ha aprovat un total de nou noves línies que uniran diverses poblacions de la comarca.

pàg. 13

Gaudir del juliol als Casals d'Estiu

Com divertir-se durant un mes realitzant activitats lúdiques i formatives

pàg. 8 i 9

TELÈFONS

URGÈNCIES

Ambulatori CAP I	93 594 64 20
Ambulatori CAP II	93 594 21 11
Urgències CAP II	93 594 22 16
Bombers (central)	93 582 03 00
Bombers (urgències)	97 582 00 85
Comissaria de Policia	93 691 12 55
Policia Local	93 580 90 90
Gas (avaries)	900 75 07 50
Llum (avaries)	900 77 00 77
Ambulàncies del Vallès	93 712 03 03
	902 23 20 22

SERVEIS

Aigua (oficines)	93 586 45 12
Ajuntament	93 580 99 77
Autobusos Font	93 580 18 18
Autobusos Sarbus	93 580 67 00
Biblioteca	93 586 42 30
Casal d'Avis	93 580 49 95
Casal de Joves	93 586 46 52
Centre Cultural	93 586 30 27
Correus-Telègrafs	93 691 62 02
Ensenyament	93 580 67 42
Funerària	93 580 97 10
Gas (oficines)	93 710 04 58
Jutjat de Pau	93 691 83 04
Llum (atenció client)	902 50 77 50
Mercat Municipal	93 692 69 58
Neteja viària	900 502 273
Notari	93 580 15 41
Oficina de Català	93 586 45 73
OMIC	93 580 99 77
OTG (antic INEM)	93 580 66 25
Parròquia de Sant Esteve	93 692 15 85
Patr. de Cultura i Jovent.	93 692 85 02
Patronat d'Ocupació	93 580 76 42
Patronat d'Esports	93 692 97 52
Recaptació	93 691 62 52
Revista de Ripollet	93 691 21 12
Ripollet Ràdio. Redacció	93 594 20 48
Ripollet Ràdio. Directe	93 594 21 64
Ripollet Ràpid	93 692 87 02
Serveis Socials	93 580 67 42
Taxis	93 580 27 27
Taxis	93 692 58 23
Teatre Auditori	93 580 91 92

Coincidint amb la Festa Major, i a través de l'adreça www.ripollet.org, obrim de bat a bat les portes de l'Ajuntament a Internet.

La nostra web neix amb la voluntat de ser sobretot una eina útil per als ciutadans i ciutadanes de Ripollet, que contribueixi a la democratització de la informació i el coneixement, i que també faci més propera i còmoda la relació entre l'Ajuntament i la ciutadania.

El nostre objectiu és que tothom, i especialment els veïns i veïnes de Ripollet, pugui gaudir en el futur dels avantatges que ofereixen les noves tecnologies de la informació: la realització de gestions des del seu domicili o qualsevol altre lloc i el desenvolupament de nous mecanismes de participació ciutadana.

Aquesta pàgina és també un nou recurs per potenciar la projecció de Ripollet com una ciutat moderna, acollidora i equilibrada. Aquí trobareu, entre altres coses, les notícies locals, l'agenda de la ciutat, la seva història, les seves entitats i els projectes de futur.

La web us facilita informació, però, alhora, és també un lloc privilegiat per poder-nos comunicar. Espero els vostres suggeriments i opinions.

Ah! i BONA FESTA MAJOR

Coincidiendo con la Fiesta Mayor, y a través de la dirección www.ripollet.org, abrimos de par en par la puertas del Ayuntamiento en Internet.

Nuestra web nace con la voluntad de ser sobre todo una herramienta útil para los ciudadanos y ciudadanas de Ripollet, que contribuya a la democratización de la información y el conocimiento, y que también haga más próxima y cómoda la relación entre el Ayuntamiento y la ciudadanía.

Nuestro objetivo es que todo el mundo, y especialmente los vecinos y vecinas de Ripollet, pueda disfrutar en el futuro de las ventajas que ofrecen las nuevas tecnologías de la información: la realización de gestiones desde su domicilio o cualquier otro lugar y el desarrollo de nuevos mecanismos de participación ciudadana.

Esta página es también un nuevo recurso para potenciar la proyección de Ripollet como una ciudad moderna, acogedora y equilibrada. Aquí encontrareis, entre otras cosas, las noticias locales, la agenda de la ciudad, su historia, sus entidades y los proyectos de futuro.

La web os facilita información, pero, al mismo tiempo, es también un lugar privilegiado para podernos comunicar. Espero vuestras sugerencias y opiniones.

¡Ah! y FELIZ FIESTA MAYOR

Juan Parralejo
Alcalde de Ripollet

Connecta amb l'alcalde: jparralejo@ripollet.org

FARMÀCIES

SETEMBRE
1 Bertrán
2 Boquet
3 Ferrer
4 Jordi
5 Rincón
6 Merinero
7 Costa
8 Selva
9 Bertrán
10 Boquet
11 Ferrer
12 Jordi
13 Rincón
14 Merinero
15 Costa
16 Selva
17 Bertrán
18 Boquet
19 Ferrer
20 Jordi
21 Rincón
22 Merinero
23 Costa
24 Selva
25 Bertrán
26 Boquet
27 Ferrer
28 Jordi
29 Rincón
30 Merinero

Costa. C/ Verge del Pilar, 10. Tel. 93 580 03 45.
Selva. C/ Calvari, 3. Telèfon 93 580 95 23.
Bertrán. C/ Monturiol, 74. Tel. 93 586 54 26.
Boquet. C/ Lluna, 6. Telèfon 93 692 25 90.
Ferrer. Rbla de St Jordi, 127. Telèfon 93 692 22 70.
Jordi. C/ Pau Casals, 66. Telèfon 93 692 23 36.
Rincón. C/ Magallanes, 4. Telèfon 93 692 00 86.
Merinero. Ctra. Barcelona, 130. Tel. 93 692 00 21.

Butlletí

Edita: Organisme Especial Ripollet Comunicació 93 580 99 77
Número 64 - Agost 2001
Coordinadora: Anna González
Consell de Redacció: Antoni Abad, Manuel Cajaraville, Jordi Fortuny, Vicens Gibert, Teresa Gorina, José Antonio Hidalgo, Montserrat Mas, Emiliano Mora, Vicenç Pacheco i Eulàlia Saló.
Secretària de Redacció: Mònica Herrera
Producció i Publicitat: Ema Publicacions i Publicitat 93 580 38 00
Fotografies: M. Alba, EMA Publicacions, J. Serrano i Escursell Germans
Correcció: Oficina de Català 93 586 45 73
Impressió: Todograf 93 691 20 11
Dipòsit legal: B-10.759/1983

ANTES DE COMPRAR UNA VIVIENDA ES IMPORTANTE INFORMARSE BIEN

- Le orientamos sobre los precios de la vivienda que busca según sus necesidades.
- Le gestionamos la financiación de su vivienda.
- Le asesoramos en las cuestiones legales que acompañan las transacciones immobiliarias.
- Le ofrecemos una cartera de inmuebles interesante en obra nueva,seminueva y segunda mano.
- Le brindamos un trato personalizado para hacer más ágil la venta de su propiedad.

CON FINCAS COUR LA COMPRA DE SU VIVIENDA CON TODAS LAS GARANTIAS

API
Col·legiat núm. 2.147

Nos encontrará en Ripollet Rambla S.Esteve num 26.
Tel 93 586 44 01 · Fax 93 580 49 96.E
mail:ventas@fincascour.com.

Fincas Cour i Construccions Cour us desitja Bona Festa Major 2001

TELÈFON 93 586 44 01

Rambla St. Esteve, 26
08291 Ripollet
Tel. 93 586 44 01

APCE
Empresa afiliada Associació de Promotors i Constructors de Barcelona

COUR ADMINISTRADOR DE FINQUES
Pot fer-nos arribar les seves consultes relacionades amb la seva comunitat al nostre fax 93 580 49 96 o e-mail: ventas@fincascour.com, fent constar el seu nom i telèfon

COUR fincas
serveis immobiliaris

Boix MOTOS
C/ Federico García Lorca, 1
Teléfono 93 591 00 40

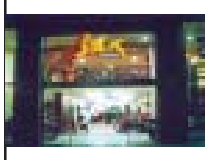
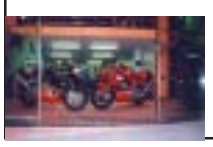

Venta y reparación de motocicletas y ciclomotores
Amplio stock en motos nuevas y usadas
Equipación: chaquetas, cascos, guantes, etc.

Vida Animal
Animales de compañía y accesorios
C/ Pau Casals, núm. 30 B
Tel. 93 691 25 15

Perros de todas las razas
Especialidad en acuarofilia
Financiación del 100% de sus mascotas
Reparto a domicilio a partir de 7,5 Kg.

CENTRE MÈDIC RIPOLLET

Aparell digestiu
Cirurgia general
Cirurgia digestiva
Ginecologia
Medicina General
Oftalmologia
Podiatria
Urologia
Podologia
Psicologia
Psicologia infantil
Psiquiatria
Psiquiatria infantil
Rehabilitació i Fisioteràpia
Traumatologia i Ortopèdia

✔ Més de 30 anys donant el millor servei personalitzat.
✔ Un equip multidisciplinar de 20 professionals treballant per la seva salut.
✔ Concert amb les principals mútues.

INFORMI'S!
93 692 16 09
Calvari, 107 08291 Ripollet
Fax 93 691 30 89

•Accidents laborals, escolars i de tràfic.
•Permisos de conduir i d'armes.
•Anàlisis clínicques.
•Servei radiològic i ecogràfic.

Colores y sonidos de Fiesta Mayor

La Fiesta Mayor parece que tenga prisa por comenzar, ya que el calendario ha colocado el inicio en el viernes 24 de agosto. Y, además del adelantamiento de la fecha, la fiesta grande también llega con novedades desde el primer día.

El Ayuntamiento ha decidido cambiar el día de la recepción, que tendrá lugar el viernes a las ocho de la tarde, ya que muchas de las entidades invitadas al acto no podían asistir el sábado porque se encontraban en plena actividad. El viernes también comienzan las actividades infantiles.

El programa de Fiesta Mayor 2001 pone énfasis en los actos para los más pequeños. La concejal de Cultura, Rosa M. Martín, cree que este tipo de actividades son las que más participación tienen. Así pues, durante el domingo y el lunes, la Rambla Sant Esteve, el patio del Centro Cultural y la Plaza del Molí acogerán los actos para los más pequeños. La actuación estelar será la del domingo con el grupo de payasos Los Galindos.

Raimundo Amador, *Excuses!* y cinco grupos de rock

Música y teatro son ya tradicionales en Fiesta Mayor, pero también son los espectáculos más esperados. El concierto de rock del viernes por la noche llega a su novena edición con unos invitados de excepción, los míticos Obús. Este año, cinco bandas actuarán en un concierto que con seguridad se alargará hasta las siete de la madrugada. El cartel lo completan Perfect Strangers, la banda tributo a Deep Purple, Ankhara y los catalanes Warm-Up y Overlife.

El campo de fútbol de Ripollet continuará cediendo su espacio a la música el sábado. Raimundo Amador, con su inseparable Gerundina, será quien traerá la música del Gran Concierto. A última hora se ha incorporado al programa el grupo Rosa Negra, que actuará como telonero de Amador, a las 22.45 h. Y ya el lunes, la compañía Kràmpack lleva al Teatre Auditori la obra *Excuses!*, de Joel Joan y Jordi Sánchez. El Ayuntamiento quiso contratar dos representaciones, pero finalmente no ha sido posible.

La fiesta de las entidades

Un año más, son muchas las entidades locales que organizan actividades durante la Fiesta Mayor; algunas de ellas son novedad de este año. La Peña Flamenca La Macarena organiza de nuevo el festival flamenco: será el viernes en el Teatre Auditori. Entre las novedades destaca la Mostra de Bestiari Festiu i Popular que organizan los Diables de Ripollet, que, además, se encargan del *correfoc* del sábado.

Mont Plans, la pregonera

Después de traer a Ripollet su espectáculo *Chaise Longue*, Mont Plans vuelve a nuestra ciudad, pero en esta ocasión como invitada de excepción. La actriz se encargará del disparo de salida de la Fiesta Mayor 2001, el sábado, a las siete de la tarde.

Antes, sin embargo, por la mañana, se habrá realizado el Concurso de Pintura Ràpida "Vila de Ripollet". El programa del sábado cuenta también con un baile en la Plaza del Mercado. La orquesta más destacada será la de domingo, La Vella Dixieland. La Fiesta Mayor finalizará con el baile del confeti, con la orquesta Cimarrón, que este año se celebra en la Rambla Sant Esteve, en las antiguas pintas de baloncesto.

GORINA
La seva botiga de sempre
ON HI TROBARÀ:
REGALS
ARTICLES DE CUINA
DECORACIÓ
ARTICLES ACOMIADAMENT DE SOLTERS
FLORS ARTIFICIALS
NINOTS DE PELFA
Rbla de Sant Jordi, 12
Tel. 93 591 00 62

La Fiesta cambia la ubicación de los chiringuitos y de la feria

El recinto ferial se está consolidando año tras año en la zona noreste de Ripollet. El objetivo del Ayuntamiento es contar, dentro de dos años, con un recinto ferial definitivo en el Parque Pinetons, que ayudará a disminuir las molestias que puede generar la instalación de la feria y los chiringuitos al lado de las viviendas. Pero, mientras esto llega y los terrenos se condicionan, cada año la feria y los populares chiringuitos se ubicarán más arriba.

Comienzo en la calle Afores

Los chiringuitos de entidades y partidos políticos se ubicarán a partir de la plaza Vinaters. Las carpas continuarán por la calle Afores hasta llegar a la entrada del recinto ferial, en la plaça de Avrillé. Así, este año ya no encontraremos la caseta de la Peña Flamenca La Macarena ni el estand del PSC en las antiguas pistas de baloncesto, que este año acogerán el confeti y un baile de sardanas, ni tampoco el resto de chiringuitos. Además, este año todos los estands de partidos y entidades tendrán las mismas dimensiones, 260 m^2.

Este hecho ha provocado que algunos partidos y entidades deban hacer un planteamiento distinto para instalar su espacio, especialmente la Peña Flamenca La Macarena, que ha tenido que cambiar su carpa habitual.

Una carpa municipal

La Fiesta Mayor contará con una carpa del Ayuntamiento, que será el espacio de presentación de la página web ripollet.org y también el lugar de retransmisión de la programación especial de Ripollet Ràdio. En este espacio también se informará de nuevo sobre la recogida selectiva de residuos y sobre otros servicios municipales.

Visitantes de Avrillé

Un grupo de jóvenes de Avrillé, ciudad hermanada con Ripollet, tiene previsto visitar nuestra ciudad los días 25 y 26 de agosto. Chicos y chicas de Ripollet les acompañarán en las diferentes actividades para conocer y disfrutar de la Fiesta Mayor. Los jóvenes convivirán con familias que los acogeran en sus domicilios.

Grupos que han solicitado instalar chiringuito en la Fiesta Mayor

- APA Sin Fronteras
- Centro Aragonés de Ripollet
- Club Deportivo Industrial
- Esquerra Unida i Alternativa (EUiA)
- Club de Futbol Ripollet
- Col·lectiu Obrer i Popular (COP)
- Peña Deportiva Pajaril
- Partit dels Comunistes de Catalunya (PCC)
- Peña Flamenca La Macarena
- Peña Madridista de Ripollet
- Partit Popular (PP)
- Partit dels Socialistes de Catalunya (PSC)
- Servihost.

La escultura del Pabellón se inaugura el 2 de septiembre

Miquel Alba

La rotonda del Pabellón de Deportes acoge desde mediados de julio la escultura alegórica al mundo del deporte. El conjunto se ha situado en el espacio central de la rotonda, es de estructura vertical y representa siluetas de deportistas que practican diferentes actividades como fútbol, tenis, baloncesto, natación o atletismo.

En este espacio habrá una placa con los nombres de los jóvenes que murieron en la tragedia de Golmayo (Soria), la monitora y el conductor de autobús. La escultura ya estaba planificada antes de que pasara la tragedia. Después del accidente, y recogiendo la sugerencia de los padres de las víctimas, se ha modificado el proyecto incluyendo el recordatorio a la víctimas. La escultura se inaugurará el próximo domingo 2 de septiembre, con la presencia de la alcaldesa de Soria y el alcalde de Golmayo, localidad donde se produjo el accidente, en un acto que se pretende que sea de agradecimiento a todas las personas de Soria que ayudaron a las familias después del accidente.

Us desitja una feliç Festa Major
Tenim obert per Festa Major
Vine a conèixer-nos
Rambla Sant Jordi, 100
Ripollet · Tlf 93 592 11 71

Afecciones de los pies
Revisiones infantiles
Plantillas ortopédicas
Ortesis de silicona
Tratamiento de verrugas
Uñas encarnadas
Podologia a domicilio
c/ Padró nº 42, 1º 1ª
08291 Ripollet
tel. 93 691 46 79 / 630 69 24 70

L'Incasòl formalitza la compra del Mas Duran al Ministeri de Defensa

La Generalitat de Catalunya ja ha formalitzat la compra dels terrenys militars del Mas Duran mitjançant l'Institut Català del Sòl, l'Incasòl. El 12 de juliol, el conseller de Política Territorial i Obres Públiques, Pere Macias, donava comptes de la compra en una roda de premsa que es va celebrar a la Delegació de Política Territorial i Obres Públiques on van assistir els alcaldes de Ripollet i Montcada, Juan Parralejo i Cèsar Arrizabalaga.

Ajuntament de Ripollet

Terrenys del Mas Duran a Montcada i Reixac, un paratge desconegut per molts

Després de la compra dels terrenys per part de l'Incasòl, la Generalitat i els ajuntaments de Ripollet i Montcada han d'aprovar un conveni de col·laboració per tal de definir els usos de gestió dels terrenys. El conseller Pere Macias va indicar que la Generalitat ha actuat per tal de preservar l'entorn natural del Mas Duran com un autèntic corredor verd i per garantir els usos públics de la zona. No obstant, el conseller va recordar que el Mas Duran està sotmès al Pla General Metropolità i que, per tant, es recuperarà part de la inversió pública amb la promoció de les zones qualificades com a urbanitzables.

El conseller de Política Territorial ha agraït l'insistència dels alcaldes de Ripollet i de Montcada en tot el procés de negociació per aconseguir la titularitat municipal i la compra del Mas Duran davant el Ministeri de Defensa. Precisament l'alcalde de Ripollet, Juan Parralejo, va afirmar que el dia de la compra era tot un esdeveniment per a la nostra vila, perquè finalment s'ha aconseguit adquirir uns terrenys altament reivindicats.

Tant l'alcalde de Ripollet com el de Montcada han destacat que ara s'obre una nova etapa més tranquil·la en què s'haurà de comprovar com es desenvolupa la zona. A Ripollet, l'adquisició del Mas Duran permetrà garantir l'aparcament de camions i obtenir els terrenys per construir la nova escola de primària del municipi.

L'Incasòl ha adquirit el Mas Duran per 2.216 milions de pessetes, que era el preu de sortida de la subhasta.

Plataforma per a l'ús públic dels terrenys militars

Alguns partits polítics i entitats veïnals, culturals i socials de Ripollet i Montcada han constituït la Plataforma per a l'ús públic dels terrenys militars, que es va presentar formalment el passat 9 de juliol. El col·lectiu ha fet públic un manifest on qüestiona la compra dels terrenys del Mas Duran per part de l'Incasol.

La Plataforma defensa que els dos municipis no poden veure's envoltats de més pisos i fàbriques, que es necessita conservar zones verdes i que les dues poblacions han de tenir amb els equipaments públics previstos. El manifest afirma que els ajuntaments estan fent d'especuladors i que volen convertir zones verdes en edificables per a pisos i fàbriques. El col·lectiu també indica que els terrenys ja eren públics i que, per tant, no és just pagar per ells.

PERRUQUERIA
CAPRICHO
Home i dona
Devuelve a tu pelo su brillo y belleza natural después del verano
Peinados con estilo
Rambla de Sant Esteve, 2
Tel. 93 580 35 50

CARPINTERÍA DE ALUMINIO
J. JIMENEZ
Feliz Fiesta Mayor
Ventanas, persianas, mamparas de baño, mosquiteras, toldos y cerramientos de aluminio. Reparación y mantenimiento
Teléfonos:
93 580 49 62 / 607 23 17 26

RIPOLLET
Pisos nuevos a estrenar
1, 2 y 3 dormitorios.
Precio a partir de 13.100.000 ptas
ARCO
93 451 10 10
93 431 66 13

TC Carrión
PORTEROS ELECTRÓNICOS
VÍDEO-PORTEROS
ANTENAS TERRESTRES
TV SATÉLITE - DIGITAL
CENTRALITAS TELEFÓNICAS
Quiero
SATÉLITE CANAL DIGITAL
659 38 84 13
93 586 40 11
Feliz Fiesta Mayor
Rbla Sant Andreu, 1-3 local 0
Tel. 93 586 40 11 · Ripollet

Taulé-Viñas Sabadell
CENTRE DE FORMACIÓ PROFESSIONAL
TAULÉ VIÑAS
Si vols una preparació professional de qualitat per afrontar el futur amb garanties d'èxit, vine a estudiar un Cicle Formatiu de Grau Mitjà o Superior a Taulé Viñas

Cicles de Grau Mitjà
· Gestió Administrativa
· Comerç

Cicles de Grau Superior
· Administració i Finances
· Desenvolupament d'Aplicacions Informàtiques
· Secretariat

· Ensenyament de qualitat
· Aules d'informàtica equipades amb moderns ordinadors Pentium® i connectades a Internet
· Aules de gestió, que permeten la simulació d'una oficina real
· Taller de Comerç, un establiment comercial petit
· Pràctiques a les empreses més importants del sector
· **Borsa de treball que garanteix la plena ocupació als titulats**
· Gabinet psicopedagògic

Per a més informació:
TAULÉ VIÑAS
Via Massagué, 85 – SABADELL
TEL. 93 725 21 58

Pleno municipal ordinario (11 de julio de 2001)

Antes de iniciarse, todos los presentes en el Pleno realizaron un minuto de silencio por la víctima de ETA, Luís Ortíz de la Rosa.

Modificación de créditos

En los presupuesto del Ayuntamiento, se aprobaron el incremento de la partida de gastos de personal en 1.030.000 pts para hacer frente al Estudio de prevención de riesgos laborales y destinar 996.085 pts a completar la aportación anual al Equipo de Atención a la Infancia y Adolescencia (EAIA). Asimismo, en el presupuesto del Patronato de Ocupación se aprobó anular una partida destinada a construir la zona de pícnic y de juegos infantiles en la Font del Petricó, ya que se considera que la autopista provoca un exceso de contaminación acústica inadecuada en una zona de ocio, y destinar los 10 millones de pesetas a la compra de dos vehículos para el Patronato.

Las modificaciones se aprobaron con los votos a favor de PSC, COP y EUiA, la abstención de CiU y el voto en contra del PP. El PP se mostró contrario a la modificación del presupuesto del Patronato, ya que, según indicó su portavoz, Pere Calviño, su grupo preferiría que se continuaran las obras la Font del Petricó que actualmente está abandonada y degradada.

Consorcio de Turismo del Vallès Occidental

Se dió conformidad a la comunicación del Consell Comarcal del Vallès Occidental respecto a la aprobación definitiva de los estatutos del Consorcio de Turismo del Vallès Occidental.

Reglamento del Consell Municipal de Solidaritat i Cooperació Internacional

Se aprobó por unanimidad.

Moción de apoyo a la Associació d'Amics de Bressola

Presentada por el COP, y aprobada con los votos favorables de todos los grupos excepto el PP, que se abstuvo, la moción acuerdaba ayudar a crear y mantener una escuela Bressola en la Catalunya Norte durante los cinco primeros años hasta que el Estado francés deba asumirla, con el compromiso de hacer una aportación económica en función del convenio que se firme.

Moción sobre la campaña "Un país, una bandera"

Presentada por CiU y rechazada por los votos contrarios del PSC. El PP se abstuvo y CiU, COP y EUiA votaron a favor.

La moción proponía apoyar la campaña «Un país, una bandera» que pide que todos los ciudadanos cuelguen banderas catalanas en sus balcones el día 11 de septiembre y que en esa misma fecha en el asta del Ayuntamiento sólo se ondee la bandera catalana.

El PP argumentó su abstención en que la moción no tenía sentida ya que quien quiere colgar una bandera en su balcón ya lo hace. El PSC razonó su oposición a que la solidaridad de Catalunya no puede excluir otras banderas e indicó que sólo cuando el Parlament de Catalunya luzca una sola bandera, CiU tendrá derecho a pedirlo.

Moción de apoyo a la iniciativa Correllengua 2001

Presentada por CiU, y aprobada con el apoyo de todos los grupos, excepto el PP, que se abstuvo. La moción propone apoyar el Correllengua 2001 como un instrumento reivindicativo de la sociedad a favor de la plena normalización y del uso social de la lengua catalana, así como el respecto a su unidad filológica; apoyar a las entidades y grupos del municipio interesadas en organizar el Correllengua.

Moción sobre las guarderías públicas

Presentada inicialmente por EUiA y recogida por unanimidad por todos los grupos municipales en la Junta de Portavoces, la moción acuerda pedir a la Generalitat que, a través de la firma de un convenio, se consiga la creación urgente de las plazas necesarias de guarderías -garantizando la máxima calidad del servicio- para poder satisfacer la demanda existente.

Moción sobre el Plan Estratégico

Presentada por el PP, y rechazada con los votos en contra del PSC y la abstención de CiU. EUiA, PP y COP votaron a favor. La moción proponía que el Ayuntamiento coordine un Plan Estratégico con todos los agentes socioeconómicos de Ripollet para establecer las directrices del Ripollet del futuro.

¡ALARMA!

EN AGOSTO SE ACABA LA GASOLINA SÚPER

PREPARE SU MOTOR DE SÚPER PARA USAR GASOLINA SIN PLOMO

INCLUSO SIN PLOMO 95 OCT (LA GASOLINA ECOLÓGICA MÁS BARATA)

15 PTS. MENOS

POR CADA LITRO DE COMBUSTIBLE

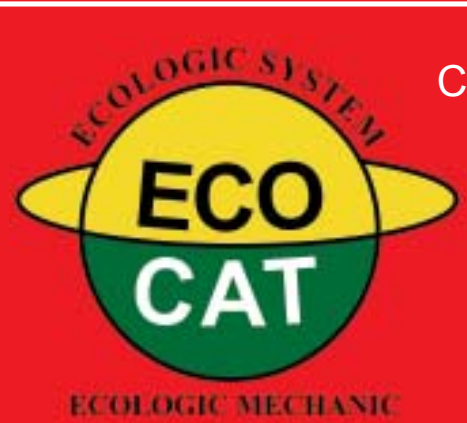

Consulte a su mecánico o llamar directamente al 93 580 55 68

* SIN PROBLEMAS EN LA ITV
* SIN PÉRDIDA DE POTENCIA
* INSTALACIÓN DESDE 25.000 PTS

Infórmese en AUTO-ELECTRIC

Balmes, 22 (davant autoservei LIDL) · Tel. 93 580 55 68 - 08291 RIPOLLET

Pleno municipal ordinario (11 de julio de 2001)

Intervención de los vecinos en el Pleno

Un grupo de vecinos de Ripollet, en su mayoría del barrio de Gassó Vargas, asistieron al pleno ordinario del mes de julio para mostrar su disconformidad con la instalación en Montcada i Reixac del Ecoparc Besòs.

Los vecinos manifestaron su oposición al Ecoparc en un comunicado que leyó el presidente de l'AV Can Vargas 122, Eduardo Giménez. Basan su rechazo en que consideran que esta planta de tratamiento de residuos será de unas dimensiones descomunales.

Los vecinos aseguran que no están en contra de las plantas de tratamiento de residuos, sino de un ecoparc tan grande como el que se construirá en Montcada. Consideran que esta planta generará ruidos y olores y que, debido a la gran cantidad de toneladas que tendrá que tratar, el tráfico de camiones será muy alto. En el comunicado, los vecinos dicen sentirse indefensos ante esta agresión que afecta a su calidad de vida y sus bienes, desvalorizando sus viviendas.

Los vecinos también dudan que, una vez abierto el Ecoparc, se cierre la incineradora de La Ferrería y afirman que la magnitud de la planta obligará a una gestión privada, fuera del control público de la instalación. Proponen un sistema de plantas más pequeñas, que traten los residuos de cada municipio.

Juan Parralejo y vecinos de Gassó-Vargas, hablando después del Pleno

El alcalde intentó dar explicaciones

Ante las críticas de los vecinos, el alcalde Juan Parralejo intentó dar explicaciones a los presentes, una tarea que resultó muy difícil ya que estos no pararon de abuchearlo y de gritar "no queremos basuras" ante sus argumentos.

El alcalde pidió a los vecinos que se informen correctamente de qué es un ecoparc y les explicó que esta planta no generará ruidos y olores, ya que es un sistema de tratamiento cerrado. El alcalde también negó que la planta signifique un aumento del tráfico de camiones, porque los vehículos accederán a la planta por un salida directa desde la B-30.

Juan Parralejo aseguró a los vecinos que nunca habría aceptado el Ecoparc si no tuviese claro que no implicará problemas al municipio. En este sentido, invitó a los presentes a visitar el Ecoparc, situado en la Zona Franca, que se pondrá en marcha próximamente (ver más información en páginas 10, 11 y 12).

escuder
ABRIMOS EN AGOSTO
LUNES DE 9 H A 20 H
MARTES A VIERNES DE 9 H A 15 H
LOS SABADOS DE 8 H A 15 H
CERDANYOLA DEL VALLES
San Martin 86 / Tel.936 92 12 59
RIPOLLET
Rbla. Sant Jordi 63-65 / Tel. 936 91 38 59
MONTCADA I REIXAC
Barcelona, 1-3 / Tel.935 72 42 09
www.escuderperruquers.com

Jugar i aprendre d

Els casals d'estiu són una bona alternativa per als infants i adolescents que, quan acaben les classes, tenen per davant gairebé tres mesos de lleure. Per fugir de la televisió i els ordinadors, els esplais i casals ofereixen una àmplia gamma d'activitats esportives, de lleure i també educatives. Durant el mes de juliol, el Patronat Municipal d'Esports (PAME) i els esplais l'Estel i La Gresca han realitzat els seus casals d'estiu , que han acollit més de 500 nens.

El Sergi, un dels 33 monitors de l'Escola d'estiu del PAME, creu que l'objectiu del casal és que els infants s'ho passin bé durant el primer mes de vacances, quan la majoria de pares treballen encara i els infants no saben què fer a casa. «*Aquí fan amics, perquè a més de continuar jugant amb els seus companys de classe, coneixen altres joves de diferents edats*», explica. Gairebé 300 alumnes han passat per l'Escola, en dos torns quinzenals, que oferia tota una sèrie d'activitats esportives.

La darrera hora de la jornada es dedicava a la piscina, però durant la setmana els infants han practicat futbol, bàsquet, handbol i, també, escalada, jocs d'aigua i aeròbic. Cada setmana s'ha fet una excursió per Ripollet.

Molta piscina i molts amics

La Sandra, una de les alumnes de l'Escola d'estiu del PAME, ens ha explicat que *«m'apunto cada any al casal, perquè així no estic sola i avorrida a casa, perquè els pares treballen. M'agradaria que el casal durés més dies»*. Qui també ha proposat millores és en Xavi: «*m'agrada molt el casal, però vull que sigui més llarg per poder acabar tranquil·lament els torneigs de futbol que organitzem*».

L'Alex i el Raül diuen que «*ens agrada jugar a futbol i handbol. El que més ens agrada és que fem amics nous, que després continuem veient al llarg de l'any*».

En Rubén, a més, diu que «*els monitors són molt enrotllats»* i la Natàlia creu que els casals d'estiu són *«una bona opció per passar els primers dies d'estiu, abans de marxar de vacances*».

Descans per als pares

La majoria dels pares dels joves del casal treballen al matí i a dos quarts de dues van a buscar-los al Poliesportiu. La Susana té una filla de 7 anys, a qui ha apuntat al casal perquè *«jo treballo i la nena a casa s'avorriria. Però ella no ha vingut al casal perquè jo no sigui a casa, sinó perquè realment vol»*.

«Els meus fills arriben molt cansats a casa i després tranquil·lament baixen al parc a la tarda», diu la Pepi, que valora molt positivament la funció dels casals, encara que creu que aquest any el preu ha pujat una mica. «*Jo també faig esport, perquè cada dia pujo i baixo a buscar el meu fill*», diu una altre mare, la Pepi. La Tere ha portat la seva filla de 6 anys i el seu nebot cada dia al casal, «*segur que la meva nena repetirà l'any que ve*».

Cada dia, una excursió amb La Gresca

L'esplai La Gresca va decidir que aquest estiu volia romandre al local del barri del Pont Vell el menys temps possible. És per això que el programa d'activitats d'aquest any ha inclòs visites al parc de Bombers de Bellaterra, a la hípica, a Ripollet Ràdio, al Museu de Terrassa o a Telepizza, entre d'altres. També han marxat a Port Aventura i de colònies. «*Fem el programa d'activitats amb molta antel·lació, dirigit als 70 joves que hem tingut, de 3 a 13 anys. A més, els veïns del barri ens ajuden molt, sobretot en les gimcanes*», ens diu la Vanessa, una de les monitores.

«És el millor esplai perquè està ple d'excursions»

Moltes són les sortides que ha organitzat La Gresca, però una ha estat l'estrella. «*M'he apuntat al casal perquè volia anar al Temple del foc de Port Aventura*» diu l'Emilio, un dels alumnes. A la Saray també li agrada el parc temàtic i «*fer amics i no estar-me a casa sense fer res*».

Aquest era el segon estiu del David al casal. «*M'agrada i així passo els matins sense veure la tele o jugant a l'ordinador. Crec que aquest és el millor esplai que hi ha, perquè fem moltes excursions i és el del meu barri*», explica. Al Jonathan i a l'Esther els ha agradat molt la visita a Telepizza: «*hem après com es fan les pizzes i nosaltres també n'hem fet*». L'Esther ens explica com «*a la visita dels bombers ens van ensenyar el mecanisme per apagar un foc i quina és la funció dels metges. A l'hípica hem pentitat cavalls i ens han ensenyat que no hem de passar pel darrera de l'animal*».

L'Anna i l'Alex si no participéssin en l'esplai «*estaríem jugant a l'ordinador i a la videoconsola. Aquí juguem i so-*

A dalt, a l'esquerra, gimcana organitzada dins del Casal d'Estiu del Centre d'Esplai La Gresca. Sobre aquestes línies, a Centre d'Esplai L'Estel. Al centre i a la dreta, Escola d'Esport del PAME

urant les vacances

bretot fem amics, perquè no tots som de la mateixa escola». La majoria d'alumnes coincideixen que arriben a casa destrossats, però, després de descansar una mica, han passat les tardes de juliol a la piscina, al parc i jugant al carrer, a l'espera que arribessin les 10 del matí del dia següent.

Tots els colors de l'Estel

El col·legi Ginesta ha acollit durant el juliol el casal d'estiu de l'esplai L'Estel, dedicat aquest any als colors. El casal ha acollit 160 nens, dividits en quatre grups d'edat, dels 3 als 14 anys. Hi han treballat 16 monitors i dos coordinadors. «*És difícil saber a priori quines seran les activitats més adequades per als joves. Potser creus que un joc o una sortida agradarà molt als infants i després resulta que la que menys et penses és la que triomfa. El dia a dia és el que et diu quines són les millors activitats*», diu la Llibertat, una de les coordinadores.

l'esquerra, dues imatges del Casal d'Estiu del

Alguns dels nens més petits, de 5 i 6 anys, ens han explicat com valoren ells el casal. « *A l'esplai he fet amics que després tornaré a veure durant l'any i m'agrada molt la piscina*», diu el Sergi. Al Carles també li ha agradat anar un dia a la setmana a la piscina i també la pintura, «*hem pintat els colors al ritme de la música*». L'Ariadna és més original: «*el que més m'agrada és la font de l'aigua. Si no hagués vingut a l'esplai, estaria jugant amb fang i fent castells de sorra*». L'Albert diu que «*a casa no estaria fent res i el que més m'ha agradat és la piscina. També he après a preparar alcohol de romaní a la visita a la Casa de la Natura*».

L'Alba, una de les monitores, destaca que «*el fet distintiu de l'esplai l'Estel amb la resta de casals és que aquí tenim un centre d'interès. Totes les activitats giren entorn a un fil conductor, que aquest any han estat els colors. Nosaltres no busquem només que els fills arribin esgotats a casa, sinó que també aprenguin jugant*».

Els pares estan satisfets

La Trini és la mare d'un nen de 5 anys, «*treballo, i al casal el meu fill s'ho passa molt bé. El nen està content, arriba a casa molt cansat, però havent gaudit*», afirma. El José ha anat cada migdia a buscar la seva neta de 4 anys. Per a ella era el seu primer estiu al casal. «*Jo ja apuntava els meus fills, que ja són grans, als esplais i als campaments. A casa els podríem haver atès durant l'estiu, perquè la meva dona i jo fèiem torns de treball diferents. Però als esplais es distreuen, s'espavilen i s'ho passen molt bé*», explica.

«*Els casals d'estiu estan molt bé, però també haurien de funcionar a les tardes*», diu l'Adelaida, l'àvia de l'Unai. El Javi porta la seva filla, Paula, a l'Estel «*perquè no s'avorreixi. No li agrada gaire, perquè és una nena molt casolana, però nosaltres volem que es relacioni amb més nens*».

La Gemma treballa als matins i, per això, porta els seus dos fills a l'esplai: «*l'estiu és molt llarg per a ells i necessiten alguna forma de distracció mentre els pares agafen les vacances. Els apunto a l'Estel perquè fan colònies i perquè el meu fill gran ja porta tres anys en aquest centre i li agrada molt*».

Ripollet Natura ajorna un any el seu camp de treball

El camp de treball d'estiu que havia organitzat l'Agrupació Ripollet Natura al Mas Duran finalment no s'ha realitzat. El president de l'entitat, Eloi Isern, ha reconegut que la iniciativa no ha rebut la resposta esperada per part del col·lectiu al qual es dirigia, joves d'entre 14 i 18 anys. L'Agrupació creu que la idea del camp de treball és molt bona.

Cites a tenir en compte

PER APRENDRE

CURSOS I TALLERS DEL CENTRE CULTURAL. Inscripcions al Centre Cultural: del 18 al 21 de setembre, per als alumnes del curs passat; 24 de setembre, per a les persones que estan en llista d'espera; del 25 al 27 de setembre, per als alumnes nous. L'oferta de cursos la podeu consultar en l'Agenda Cultural (a partir de l'1 de setembre).

TALLER D'ENQUADERNACIÓ DE LLIBRES, CARPETERIA I ESTAMPACIÓ DE PAPER. Inscripcions: des del 18 de setembre a la Biblioteca o al Centre Cultural.

PER VISITAR

Del 10 al 30 de setembre. CENT ANYS D'EX-LIBRIS. DEL MODERNISME A L'ACTUALITAT. Produïda per Art in Project i patrocinada per la Fundació Caixa de Sabadell. A la Sala d'exposicions del Centre Cultural. Inauguració de l'exposició: el 12 de setembre, a les 20 h.

Del 27 de setembre al 8 d'octubre. CULTURA DE LA PAU. A la Sala General de la Biblioteca.

PER MIRAR

21 de setembre. *AMALGAMA*. Espectacle de dansa a càrrec de l'Esbart Ciutat Comtal. A les 22 hores, al Teatre Auditori. Preu: 12• (2.000 PTA)

28 de setembre. CINEMA AL CAFETÍ. Projecció de les pel·lícules *Manuelita*, per a infants, a les 17.30 h, i *Cry Baby*, per a adults, a les 22 h.

PER PARTICIPAR-HI

1 i 2 de setembre. BANC DE SANG. Dissabte, a les 17 h, i diumenge, a les 9 h, a la Sala d'actes del Centre Cultural.

2 de setembre. APLEC DE SARDANES. Amb les cobles Jovenívola de Sabadell, Sant Jordi i Juvenil de Bellpuig. A partir de les 11 del matí, a la rambla de Sant Esteve (antigues pistes de l'Esbart).

22 de setembre. A CIUTAT, SENSE EL MEU COTXE. Campanya de sensibilització sobre l'ús dels vehicles a la ciutat. Activitats al llarg de tot el dia. Vegeu pàg. 13.

Del 28 al 30 de setembre. FESTES DE LA TARDOR DEL BARRI DEL PONT VELL CAN TIANA. Activitats diverses per a totes les edats al llarg de tots els dies.

PER ANIMAR

16 de setembre. VIII MEMORIAL CICLISTA RAMON-BAREA. A les 10.30 h, sortida de la rambla de Sant Jordi.

El alcalde pide garantías sobre el Ecoparc al presidente de la EMA

El alcalde de Ripollet se ha reunido con José Ignacio Cuervo, presidente de la Entidad Metropolitana del Medio Ambiente (EMA), para informarle que entre los vecinos de Ripollet se ha puesto de manifiesto una importante reacción de rechazo a la instalación de la planta de tratamiento de residuos sólidos urbanos, el Ecoparc del Besòs, en la zona de Can Cabanyes de Montcada i Reixac, próxima al término municipal de Ripollet, así como de las actuaciones desarrolladas para informar a todos los grupos municipales y a las entidades vecinales de la ubicación exacta y de las características técnicas del Ecoparc, que incluyen una visita a los terrenos donde se construirá el Ecoparc del Besòs y a las instalaciones del Ecoparc de Barcelona.

Juan Parralejo planteó la posibilidad de firmar un convenio donde, entre otras cosas, la entidad metropolitana se comprometa a no iniciar las obras de construcción del Ecoparc del Besòs sin antes haber evaluado de forma conjunta con el Ayuntamiento de Ripollet un informe técnico del funcionamiento del Ecoparc de Barcelona, próximo a su inauguración y entrada en funcionamiento.

Con la voluntad de ofrecer una información exhaustiva y accesible y siguiendo con las actuaciones ya iniciadas, el convenio deberá concretar con precisión una serie de aspectos relacionados con la instalación y actividad del Ecoparc del Besòs, como:

· Información relativa a las vías de acceso y salida de los transportes generados por el Ecoparc del Besòs.

· Elaboración de un estudio sobre la incidencia en el entorno (ruidos, olores, impacto medioambiental, etc.), realizado en base a la experiencia contrastada del funcionamiento del Ecoparc de Barcelona.

· Garantías tecnológicas de los controles instalados en la planta.

· Información sobre qué destino y tratamiento tendrá el material de rechazo generado por el Ecoparc del Besòs.

Petición de una comisión de seguimiento

El convenio también deberá recoger que Ripollet tendrá representación directa en una comisión de seguimiento de las obras y del funcionamiento de las instalaciones del Ecoparc del Besòs.

Y por último, que la implantación en todo el término municipal de la recogida selectiva de basura y la futura construcción del Ecoparc suponga para Ripollet una serie de ayudas complementarias para seguir fomentando y concienciando a la población sobre este tema.

Nuevos contactos

Por otro lado, Antonio Mateo, teniente de alcalde de Urbanismo y Servicios Municipales, convocó, antes del periodo vacacional, a los portavoces de los grupos municipales y a los presidentes de las asociaciones de vecinos de Ripollet para hacer un repaso de la situación creada en torno a la construcción del Ecoparc en Montcada e informar de las acciones realizadas, especialmente de la demanda de garantías a la Entidad Metropolitana de Servicios Hidráulicos y Tratamiento de Residuos (EMSHTR)

Así mismo, les ofreció la posibilidad de participar en la comisión de seguimiento y cumplimiento de las condiciones solicitadas por el alcalde a la EMSHTR e ir a visitar, tal y como ya hicieron en Montcada, diferentes ecoparques que ya están funcionando en otros países europeos.

Grup Immobiliari FR

amb 24 anys d'experiència en el sector

Finques Ripollet

Rambla de Sant Jordi, 36 · Ripollet · Tlf. 93 691 00 55 · e-mail: fincasfr@infonegocio.com

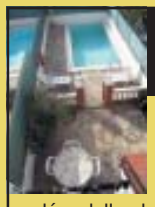

ZONA CENTRE
Carrer Tamarit
RIPOLLET

Casa aparellada de 185 m2. + 70 m2. De jardí amb piscina, 4 hab., menjador-saló amb llar de foc, bany i bany auxiliar, cuina equipada, calefacció ,golfes de 35 m2. Forrada en fusta, escala de fusta i garatge per 3 cotxes. Ref.: 510. **P.V.C. 46.000.000.— Ptes. Informació: 93 691 00 55**

ZONA GASSÓ-VARGAS
RIPOLLET

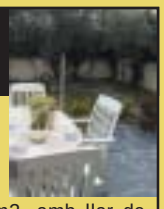

Casa aparellada de 200 m2. + 50 de jardí, 3 habitacions (abans 4), menjador de 30 m2. amb llar de lloc,cuina bon estat,bany i bany auxiliar, terrassa de 10 m2., celler de 40 m2., buhardilla de 40 m2., parking de 30 m2., fusteria ext. nova, calefacció, terres de gres. Ref.: 564. **P.V.C. 45.000.000 Ptes**

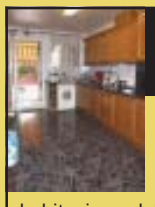

ZONA SANT SALVADOR
RIPOLLET

Casa aparellada de 220 m2. + 50 m2. Terrassa, golfes de 45 m2. , solarium, 4 habitacions dobles, menjador-saló de 42 m2., 3 banys, cuina de 20 m2. Equipada, traster, terres de gres, escala de marbre i calefacció. Ref.: 483 **P.V.C. 43.000.000.—Ptes. Informació: 93 691 00 55**

ZONA GASSÓ-VARGAS
RIPOLLET

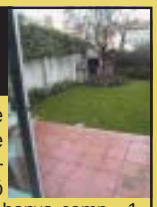

Casa aparellada de 160 m2., garatge de 30 m2., 4 hab. (2 dobles), menjador-saló amb llar de foc, 2 banys comp., 1 bany auxiliar, cuina de 11 m2. Equip., rebost, golfes de 30 m2., jardí de 60 m2., fust. ext. alum. doble vidre, portes int. d' embero.Ref: 642. **P.V.C. 57.000.000.—Ptes. Informació: 93 691 00 55**

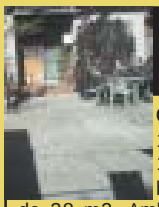

ZONA CENTRE
C/ Casanovas
RIPOLLET

Casa de poble de 110 m2. De vivenda, 134 m2. De pati, 3 hab., menjador-saló de 38 m2. Amb llar de foc, bany complet, garatge de 23 m2., amb pou propi, MOLT ASSOLELLADA I POSSIBILITAT D' EDIFICAR DUES PLANTES MES. Ref.: 629. **P.V.C. 40.000.000.—Ptes. Informació: 93 691 00 55**

ZONA GASSÓ-VARGAS
RIPOLLET

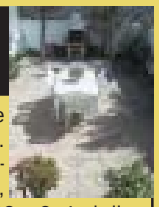

Casa aparellada de 180 m2., 60 m2. De jardí amb barbacoa, 3 habitacions, menjador-saló de 28 m2. Amb llar de foc, cuina equipada, bany i bany auxiliar, garatge per 3 cotxes, buhardilla, EN BON ESTAT DE CONSERVACIÓ. Ref.. 627. **P.V.C. 46.000.000.—Ptes. Informació: 93 691 00 55**

ZONA GASSÓ-VARGAS
RIPOLLET

Casa aparellada de 140 m2. De vivenda, 40 m2. Buhardilla, Garatge de 40 m2. , 4 hab. (2 dobles), menjador-saló de 26 m2., cuina de roure, bany i aseo conservats, traster de 18 m2., portes de sapely, calefacció TERRASSA DE 35 M2. I JARDÍ DE 35 M2. **Ref.: 643. P.V.C. 56.000.000.— Ptes. Informació: 93 691 00 55**

ZONA GOLF VALLROMANES

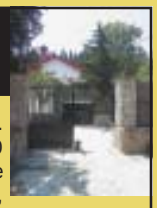

Torre amb piscina. Parcel.la de 1.000 m2. i 800 m2 de jardí. 4 hab., menjador-saló de 24 m2. Amb llar de foc, cuina reformada, safareig , terrassa de 35 m2., jardí , garatge i hort. . FANTASTICA. Ref.: 414. **P.V.C. 38.000.000.—Ptes. Informació: 93 594 70 07**

ZONA
C/ DR. BERGÓS
RIPOLLET

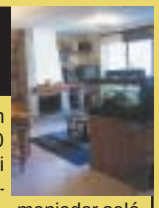

Casa de poble en planta baixa, 120 m2 de vivenda, Pati de 120 m2, Terrasses, 4 habitacions, menjador-saló de 32 m2. amb ximenea, traster, cuina de roure, bany i aseo reformats, terra de gres, portes de roure, fust.ext.alumini doble vidre. ASSOLEIADA. **P.V.C. 46.000.000.— Ptes. Informació: 93 691 00 55**

ZONA SANTA MARIA DE MONTCADA

Casa a quatre vents de disseny, parcel.la de 310 m², 246 construïts, 4 hab., menjador-saló de 35 m², 2 banys i un aseo, cuina gran equipada, calefacció, fusteria alumini lacat doble vidre, fusteria interior faig, terra de parquet, garatge, buhardilla-solàrium de 37 m². I jardí de 120 m² amb piscina. Ref.: 687. **P.V.C. 66.000.000.—Ptes.**

ZONA PINETONS CAN BOTER

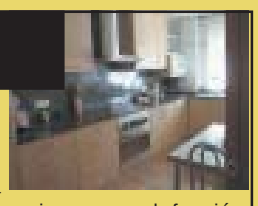

Casa aparellada de 120 m² de vivenda + buhardilla de 30 m², 3 hab., vestidor, menjador de 30 m² amb xemeneia, cuina equipada de disseny, bany i aseo, calefacció, muntacàrregues, portes de faig, terra de gres català i parquet, fusteria exterior alumini doble vidre, garatge 2 cotxes. Jardí de 709 m² i terrassa. **P.V.C. 51.500.000.—Ptes.**

ANIMALIA
ANIMALES DE COMPAÑÍA Y COMPLEMENTOS

· Perros y gatos de todas las razas · Peces tropicales · Aves exóticas · Piensos de las mejores marcas · Jaulas y voladeros a precios ¡muy interesantes!

Reparto a domicilio a partir de 7,5 Kg (gratuito) · Financiación de Animales y Complementos (imp. mín. 25.000 ptas)

C/ Tamarit, 116 local 2, esquina Sarrià de Ter · Telf. 93 580 36 24

Mª JESÚS ARMIJO SOLÍS

ABOGADO

HORAS CONCERTADAS:
De lunes a viernes
de 9 a 13 h y de 16 a 20 h

Tel./fax: 93 586 41 95
Tel. móvil: 626 84 87 22

C/ Isabel La Católica, 42
RIPOLLET

Les entitats mediambientalistes opinen

Quina utilitat tenen els ecoparcs en les polítiques de protecció mediambiental?

ALFONS LÓPEZ, responsable del Grup de Residus de Depana. És una bona alternativa per tractar els residus, sempre que se separi la matèria orgànica. Aquest és el gran problema de molts municipis, que encara no fan recollida selectiva. Sense aquesta separació prèvia, que permet que la matèria es tracti i es converteixi en adob o compost, un ecoparc seria una planta de transferència de residus a l'espera d'enviar-los a un abocador, i aquest no és el sentit de l'ecoparc.

VICENÇ VILANA, president del Grup de Medi Ambient de Montcada i Reixac (membre d'Ecologistes en Acció). És la solució davant els problemes de la incineració i els abocadors. Però l'ecoparc funcionarà bé si s'aplica la recollida selectiva i, per tant, els municipis han de fer esforços per implantar-la. Aquesta és una instal·lació ecològicament sostenible que no produeix cap pudor, perquè està hermèticament tancada i la pressió interior és inferior a l'exterior. L'Ecoparc 2 i el pas de camions no suposaran cap molèstia, perquè els vehicles hi accediran directament per una sortida de la B-30.

ELOI ISERN, president de l'Agrupació Ripollet Natura. És una infraestructura que compta amb la tecnologia més moderna per tractar els residus i que, si se separa, es pot treure el màxim rendiment de la matèria orgànica, ja que no l'emmagatzema, com a l'abocador, ni la fa malbé, com en la incineració. La diferent pressió interior i exterior fa que no provoqui olors. Però, malgrat ser un sistema avançat, ha de tenir amb una vigilància constant que garanteixi un funcionament correcte.

MANIFEST PER UN VALLÈS NET. Plataforma Vallès Net de Residus. El Manifest fet públic per la Plataforma valora positivament que s'opti per un model que contempli el reciclatge i la recuperació de residus de l'àrea metropolitana, però expressa dubtes sobre la dimensió i la sostenibilitat del model adoptat per l'EMA. Afirma que "plantes d'aquesta envergadura són desconegudes arreu del món i, per tant, es desconeix els problemes que pot generar el seu funcionament". El Manifest es mostra d'acord amb un model de petites plantes de tractament properes als municipis productors i amb la implicació directa dels ciutadans en la gestió, però afirma que "un model de planta de grans dimensions, com el proposat per l'EMA, a més de posar dubtes sobre la seva innocuïtat i eficàcia, està lluny de poder ser controlat de manera democràtica".

Potenciación de la recogida selectiva de residuos

El Ayuntamiento y la Agencia Metropolitana de Residuos (AMR) han firmado un convenio para potenciar la recogida selectiva de residuos en Ripollet que incluye, entre otras cuestiones, una campaña de información y educación ambiental en el municipio que se desarrollará entre los meses de septiembre y octubre. Entre los acuerdos adoptados, la AMR se compromete a colaborar en el despliegue de la campaña de recogida selectiva, distribuyendo 7.000 cubos y 14.000 paquetes de bolsas de almidón en los domicilios, financiando un espectáculo de animación en la fiesta final de campaña, prevista para octubre, y destinando un equipo de monitores para realizar un refuerzo informativo, a través de 8.000 visitas domiciliarias a los vecinos de Ripollet.

La campaña tendrá un coste total de 24,5 millones de pesetas de los cuales, 11.450.000 pesetas los aportará la AMR y el resto el Ayuntamiento.

VISITES A L'ECOPARC DE BARCELONA
Vols conèixer la planta que s'està construint a la Zona Franca?
Com seran les naus i els sistemes de desodorització de l'aire?
Vols saber més coses sobre l'Ecoparc?
Vine a visitar l'Ecoparc de Barcelona
SORTIDES EN AUTOCAR CADA DISSABTE
ripollet net
Reserves: 900 502 273

LA FOTOGRAFÍA DIGITAL LLEGA A RIPOLLET
Agfa DIMAX
Novedad mundial en el positivado de las fotografías de aficionado
Con la garantía de:
Serrano
Rbla Sant Jordi, 84
Tlf: 93 591 00 30

Feliz Fiesta Mayor
NeoTec
Sistemas y Componentes Oleohidráulicos
Centrales · Cilindros
Standard y Especiales · Componentes Neumáticos
Sant Lluís, 5 bajos · Ripollet
Tel./fax 93 580 71 90
Móvil 657 85 62 97

MAUDE STUDIO
CENTRO DE FORMACIÓN
CURSO 2001/2002
INFORMACIÓN Y MATRICULACIÓN A PARTIR DEL 3 DE SEPTIEMBRE
¡NO ESPERES MÁS! ¡APROVÉCHATE!
DURANTE TODO EL CURSO, HORAS DE CONEXIÓN A INTERNET GRATIS
CURSOS DE: Mecanografía · Contabilidad · Gestión laboral · Informática: Windows 98, Office 2000, Diseño Gráfico e Internet · Diseño páginas web
C/ Pau Casals, 35 entl. 1a - 08291 RIPOLLET
Tel. 93 692 98 48 - E-mail: efo-ripollet@terra.es

LA CASA de las COCINAS
TODO PARA LA COCINA:
MOBILIARIO · ELECTRODOMÈSTICOS
MESAS · SILLAS
Y TODO TIPO DE ACCESORIOS

Feliz Fiesta Mayor
C/ Pizarro, 14
Ripollet
Teléfono
93 691 91 97

Els grups municipals i l'Ecoparc del Besòs

PSC Partit dels Socialistes de Catalunya

Ecoparc del Besòs

La instalación del Ecoparc del Besòs en Montcada es una de las cuestiones que en los últimos días ha cobrado protagonismo en la población. Desde el equipo de gobierno es un tema que nos preocupa. Por ello desde hace algún tiempo estamos trabajando para conseguir que su instalación no cree ningún problema a los vecinos de Ripollet.

Para el PSC deben existir una serie de condiciones que han de cumplirse, y por las que velaremos, para aceptar la entrada en funcionamiento del Ecoparc del Besòs. Por ello hemos requerido a la Entidad Metropolitana a firmar un convenio con el Ayuntamiento de Ripollet que recoja una serie de condiciones que para nosotros son muy importantes:

- Que no comenzarán las obras del Ecoparc del Besòs hasta que no entre en funcionamiento el Ecoparc de la zona Franca y se pueda comprobar que no provoca ningún problema.
- Tienen que construirse los accesos oportunos para que los camiones que vayan al Ecoparc no pasen por nuestra población.
- Que Ripollet tendrá representación en la comisión de seguimiento de las obras y del funcionamiento del Ecoparc del Besòs.
- Que la implantación en todo el término municipal de la recogida selectiva de basura y la futura construcción del Ecoparc suponga para Ripollet una serie de ayudas complementarias para seguir fomentando y concienciando a la población sobre este tema.

Éstas, entre otras, son las condiciones que se plasmarán en un convenio con la Entidad Metropolitana y serán una garantía de que la instalación del Ecoparc del Besòs no causará molestia a los vecinos de Ripollet.

COP Col·lectiu Obrer Popular

Enganyen amb l'Ecoparc i continuen enganyant amb *El Butlletí*

Han passat ja els cent dies de rigor que es donen a qualsevol nou govern abans de valorar la seva feina i cal dir que, tampoc pel que fa a la problemàtica oberta sobre *El Butlletí*, el senyor Parralejo no ha complert les promeses de canvi, obertura i pluralisme que ens va fer en la presa de possessió.

El Butlletí continua sent una eina de propaganda del PSOE pagada amb els diners dels contribuents.

I és que sembla que als nostres governants del Partit Socialista no els crea cap problema de consciència agafar els diners públics i, instal·lats al caciquisme més ranci, utilitzar-los per desinformar, enganyar i intoxicar. No només amb *El Butlletí*, sinó també amb temes tan importants i que tant afecten Ripollet com és l'Ecoparc, distribuint fulls enganyosos amb els que pretenen fer creure a la població que tots els grups tenim la mateixa posició que ells i que volem al costat de les nostres cases una macro-planta de tractament de residus. És la seva manera de fer: desinformar, enganyar i intoxicar.

Mentre l'alcalde i el seu equip de govern continuïn sense acceptar el pluralisme de la nostra societat i *El Butlletí* no el reflecteixi, nosaltres ens veiem obligats a no utilitzar aquest petit espai per una altra cosa que no sigui continuar denunciant la manca de democràcia d'aquest mitjà i del senyor Parralejo. Perquè un govern no es pot considerar democràtic si no ho són els mètodes que utilitza.

Convergència i Unió

El govern d'en Parralejo no dóna la cara

El passat Ple municipal, el govern del PSC va mostrar la seva cara més perversa de la qual ja fa molt temps que ens havíem oblidat. Tant el públic que va assistir a la sessió plenària com els regidors de l'oposició vàrem poder constatar la incapacitat manifesta que mostra el nostre alcalde per enfrontar-se amb el seu primer foguejament polític important: l'Ecoparc. El nerviosisme i la manca de sensibilitat política van fer sortir la cara més arrogant i prepotent d'un govern de majoria absoluta que sembla oblidar que és el govern de tots els ciutadans de Ripollet (socialistes o no). Des de CiU, demanem una seriosa reflexió sobre les garanties que ofereix aquest anomenat "Ecoparc" que tan alegrament s'ha ubicat a la zona de Can Cabanyes, alhora que instem a l'Ajuntament, no tan sols a explicar i informar d'allò que representar un ecoparc, sinó també a exigir i verificar l'impacte que tindrà sobre la zona, i, si hi ha cap mena de dubte al respecte, posicionar-se en contra d'aquest "magatzem d'escombraries". El Sr. Parralejo ja ens té acostumats a la subtilesa del seu llenguatge: on hi ha soroll, parla d'impacte sobre el medi; defensa el dret de la paraula, però a la vegada no deixa replicar als grups municipals... I al pas que va, a la porqueria li acabarà dient *cacharel*. Faci-s'ho mirar, Sr. Alcalde, perquè si no haurem passat de la dinastia de Carles I "el constructor" a la de Joan I "el brut".

Partit Popular

El Ecoparc-2

Ante el Ecoparc que se construirá al lado de Ripollet el equipo de gobierno, que no ha hecho aún, debería:

- Realizar una amplia y exacta campaña informativa para que los vecinos de Ripollet conozcan con toda exactitud lo que es un Ecoparc. La información que se ha dado ha sido tardía, poca y cuando todo estaba decidido.
- Conocer con exactitud por donde pasarán los cientos de camiones que entrarán y saldrán del Ecoparc. Evidentemente, exigir que estos camiones no pasen por las calles de Ripollet, ni molesten la circulación, ya normalmente complicada, del municipio.
- Reclamar que estas instalaciones tengan los más modernos sistemas de eliminación de olores y ruidos, debido a que estas instalaciones están al lado de un barrio habitado y puede desvalorizar toda esta área.
- Hacer un estudio que nos indique que estas instalaciones no afectarán al entorno medioambiental en el cual se situarán. Y más cuando está situado en el corredor verde del Vallès.

No obstante, el alcalde no ha defendido los intereses de Ripollet, porque igualmente cerrando la incineradora de Montcada, debería haber luchado más para buscar un emplazamiento alternativo no tan cercano a Ripollet.

Esquerra Unida i Alternativa

Els ciutadans de Ripollet saben el que volen. Respecteu-lo!

La qüestió més important que els pròxims mesos tenim pendent els i les ripolletenques és la qüestió de l'Ecoparc. Tanmateix, per a nosaltres la cosa ve de lluny, quan –ja fa anys- es debatia sobre el tancament de la incineradora. I cal recordar que, aleshores, els PSC-PSOE, tant de Montcada com de Ripollet, s'oposaven a tal tancament (això es pot veure, per exemple, a la revista *La veu de Montcada*, núm. 15, de març de 1993). Ara, però, el PSOE canvia d'estratègia, tractant de legitimar el futur Ecoparc per tal de poder tancar la incineradora. És, de lluny, un clar cas de cinisme i de maquiavelisme polític. Però la cosa no serà tan senzilla, no.

Esquerra Unida i Alternativa (EuiA) es mostra totalment favorable al reciclatge com la via única cap a un desenvolupament sostenible. Però cal no barrejar les coses malintencionadament, de forma populista. Els ciutadans de Ripollet no podem assumir el tractament de les més de 420.000 tones de fem quan al nostre entorn només se'n generen vora les 50.000. Recordem el lema de la ciutat de Barcelona (amb el PSC al capdavant) "Barcelona, posa't guapa". És clar, embrutant les comarques properes. És això política d'esquerres? Que les ciutats de classe treballadora assumim les deixalles de la gran capital, de classes mitjanes urbanes i de turistes adinerats?

Hem, així doncs, de repartir l'esforç, però no només nosaltres. A més a més, no només la gestió programada de l'Ecoparc és una pífia. També la seva ubicació, molt a prop de les zones habitades de Ripollet i dins del que hauria de ser un corredor ecològic. Ja els assegurem, serà una tardor molt calenta. Bon estiu.

Bústia

El Butlletí

És obert a l'opinió de tothom Podeu enviar les vostres cartes a: *El Butlletí*, Balmes, 2. 08291 Ripollet
Les cartes no hauran d'excedir de les 20 línies mecanografiades i caldrà indicar el nom i el DNI del remitent

Mando estas líneas por si consideran interesante publicarlas.

En principio son para dar la enhorabuena a la aparición de la nueva revista de deportes (Nº 1). Siempre he estado interesado en la información deportiva de mi pueblo y el hecho que una revista con posibilidades humanas y económicas salga a la luz me parece todo un acierto.

Mi queja es por la poca cortesía que han tenido a la hora de publicar el apartado fotográfico, ya que la mayor parte de las fotografías que salen en el primer número no son de cosecha propia. Muchas de ellas son de quien esto firma y ya estaban publicadas de antemano (las de los equipos de tenis, las de los equipos de futbol sala, las de basquet, etc.).

Me sorprende que con la capacidad técnica que se supone que deben tener pasen a utilizar el trabajo de otras personas, más sabiendo que cuentan con excelentes medios técnicos para producir correctamente su propio trabajo.

Les falta la cortesía de pedir permiso para el uso de esas fotos, la cortesía de señalar el autor de las mismas y la cortesía de señalar los nombres de los clubs que gentilmente les han aportado dichas fotos.

Una vez dicho esto, me imagino que cuando salga a la luz de manera regular ya no podrán seguir usando dicho sistema, aunque hubiera sido correcto no emplearlo en el primer número. Yo siempre estoy dispuesto a colaborar prestando o regalando alguna foto y pruebas tengo de ello, pero siempre que se me pida y no de la manera que se ha hecho.

Deseando que la continuidad de dicha revista sea mejor que el inicio...

Joaquin López. Ripollet

El Dia sense cotxes, el 22 de setembre

Ripollet se suma un any més a la commemoració del Dia Sense Cotxes, el proper 22 de setembre. L'Ajuntament, amb la col·laboració de l'Agrupació Ripollet Natura (ARN), organitzarà diverses activitats per celebrar aquest dia europeu dedicat al medi ambient.

El fet que aquest any el Dia Sense Cotxes sigui dissabte ha agradat els organitzadors, ja que implicarà que molts veïns no treballin i, per tant, puguin participar en el programa d'activitats que es desenvoluparà. El programa d'actes, que encara està pendent de concretar, tornarà a combinar l'educació i la informació amb aspectes lúdics.

Entre les propostes en què s'està treballant per aquesta edició, hi ha la de convertir el carrer Padró i la rambla de Sant Jordi en un corredor sense cotxes que comunicaria el centre de Ripollet amb Cerdanyola. En aquest itinerari no podrà circular cap vehicle durant tot el dissabte. Algunes entitats locals organitzaran tallers que tindran com a centre d'interès el Dia Sense Cotxes.

Entre les propostes també hi ha la d'organitzar un concurs de dibuix i la presentació dels nous vehicles de l'empresa R.Font.

L'ATM aprova un autobús nocturn entre Barcelona, Ripollet i Sant Cugat

La línia 8 del pla de transport de la regió metropolitana de Barcelona, que ha aprovat l'Autoritat del Transport Metropolità (ATM), passarà pel terme municipal de Ripollet en horari nocturn. El recorregut d'aquest servei començarà a la plaça Catalunya de Barcelona i arribarà a Ripollet a través de l'autopista C-58 (l'antiga A-18). El recorregut transcorrerà pels carrers Balmes i Sant Jaume fins enllaçar amb el pont del carrer Tarragona, camí de Cerdanyola i Sant Cugat.

Un bon servei per a Ripollet

El projecte encara no s'ha aprovat, però el regidor de Transports, Ferran Tornel, creu que és una bona notícia que la nostra vila entri dins aquest pla de millora del transport públic, encara que pensa que s'haurien d'estudiar els enllaços transversals amb altres poblacions.

En aquest sentit, l'ATM ha aprovat parcialment una esmena al projecte presentada pel Consell Comarcal del Vallès Occidental, que demanava la creació d'una línia de circumval·lació a la comarca, que connectés els municipis més importants sense passar per Barcelona.

La ciutat comptal és el punt de partida de les 9 noves línes d'autobús nocturn que passaran pel Vallès Occidental.

El Consell Comarcal ha fet una crida als ajuntaments per tal que facin la màxima difusió entre els veïns, perqupe coneguin els autobusos nocturns que encara no tenen data de posada en funcionament. El Consell Comarcal considera que cal que la població utilitzi el servei, perquè després no hi hagi l'excusa que alguna línia no és rendible per manca d'usuaris.

Les noves línies de bus estan pensades bàsicament per a la gent que va a passar el temps d'oci a Barcelona, però el Consell Comarcal considera que aquest servei serà útil també per als treballadors de torn de nit.

Servei paral·lel a Renfe

Totes les línies nocturnes que arribin al Vallès Occidental sortiran de la plaça Catalunya de Barcelona. L'interval de pas dels autobusos serà d'una hora en cada sentit entre les 12 de la nit i les 5 de la matinada. El pla de transport nocturn s'ha inspirat en la xarxa ferroviària -que no funciona durant la nit- i els recorreguts de cada línia inclouran parades a diferents estacions de tren dels municipis a què donen serveis. La línia 8, la que passa per Ripollet, donarà servei a l'estació de tren de la Universitat Autònoma de Barcelona.

Les línies regulars d'autobusos de Ripollet formen part de la tarifa integrada de transport metropolità.

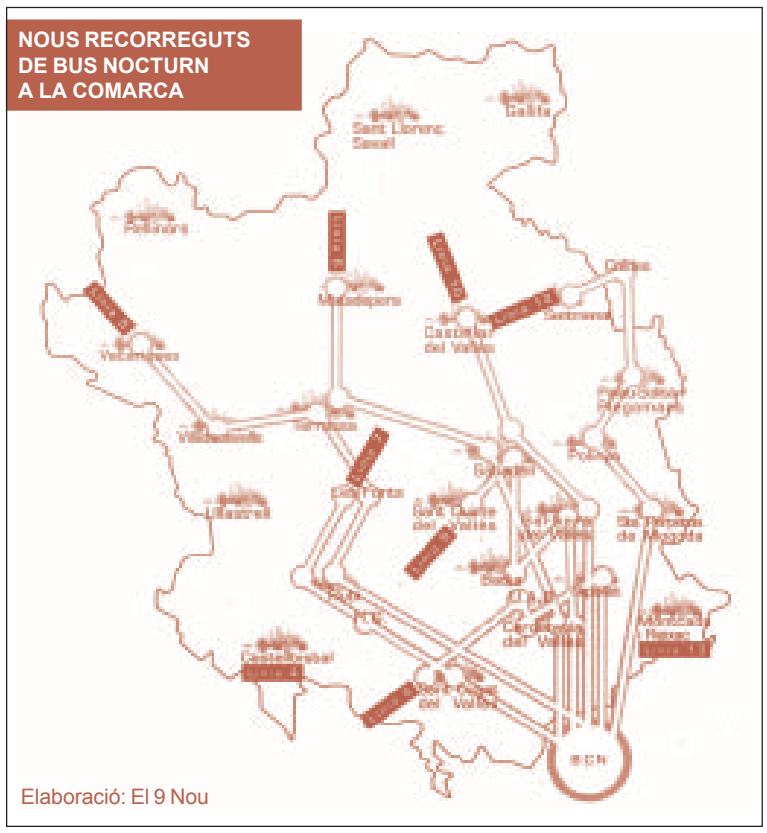

Elaboració: El 9 Nou

yessi LANGUAGE CENTRE
www.yessi.com
CENTRE HOMOLOGAT
RAPIDway English Method
www.rapid-way.com

CURSOS A YESSI
ANGLÈS · FRANCÈS · ALEMANY · ESPANYOL · ITALIÀ · RUS
INFORMÀTICA · FORMACIÓ EMPRESARIAL

MATRÍCULA GRATUÏTA

- Cursos a mida i estàndars (extensius i intensius)
- Cursos especials per a nens
- Cursos de conversa i per a professionals
- Preparació per a exàmens oficials (*Cambridge, DELF, Goethe*)
- Cursos subvencionats per a aturats i treballadors en actiu
- Classes particulars

CERDANYOLA C/ Sant Iscle, 4 **Tel. 93 692 87 52**
RIPOLLET C/ Palau Ausit, 2 **Tel. 93 692 06 66**
SANT CUGAT C/ Sant Antoni, 22-24 **Tel. 93 675 27 55**
SANT CUGAT C/ Xerric, 5 **Tel. 93 675 27 55**

AENOR Empresa Registrada ER-0368/2000 Centre Certificat ISO 9002

Al costat del nou pavelló poliesportiu

Els dos centres a cinc minuts de l'estació de FF.CC.

De patrulla con la Policía Local

10 de la noche del 29 de junio. Los agentes de la Policía Local se preparan para iniciar la ronda, hoy, acompañados de representantes de la prensa local, dispuestas a descubrir hasta donde llega el trabajo del cuerpo local de policía. La noche se presentaba tranquila, con los incidentes habituales. Pero lo que parecía un turno calmado ser convirtió casi en una aventura. Una pelea multitudinaria, dos más en dos locales y un incendio en una empresa pusieron a prueba las aptitudes de los policías ante los hechos... y la prensa.

Foto cedida per *Revista de Ripollet*

La Policía Local antes de comenzar la ronda nocturna

Vanessa Raja, directora de la Revista de Ripollet

«La idea de conocer el trabajo nocturno de la Policía Local me parecía divertida, porque no sabía con qué me podía encontrar. Pero, sinceramente, pensaba que en Ripollet no sucedían cosas y que nos aburríamos. Cuando iba hacia la prefectura llevaba en la cabeza todo un proyecto de reportaje periodístico, me había apuntado todas las cuestiones que quería conocer y preveía que pasaría la noche preguntando a los agentes, anotando en una libreta y haciendo fotos. Finalmente, llegué a casa con una única hoja usada y con unas enormes ganas de comenzar a escribir.

Esto muestra que la teoría y la práctica no tuvieron nada que ver. Los hechos pasaban tan rápido que entendí que lo mejor era escuchar y ver. Me sorprendió mucho la sangre fría y la diplomacia con que deben actuar los agentes ante hechos con los que una persona «normal» habría explotado. En esta ronda coincidieron una pelea en un local de la carretera de Barcelona y, posteriormente, en la discoteca Yuboki Club. Las situaciones fueron muy tensas y difíciles y me sorprendió su aplomo y constancia.

Aparte de la estrictamente policial, me impactaron dos cuestiones. La primera, ver a las chicas del local de la N-150 en la puerta, que no se dedican precisamente a servir copas, que no llegarán a la mayoría de edad, y que además estaban asustadas ante la puerta del local huyendo de nuestras cámaras. La segunda, el tipo de juventud que hay actualmente en Ripollet y los valores que tienen.

A pesar de todo, planteo una incógnita. Con motivo de nuestra presencia, el cuerpo contaba con un vehículo más. ¿Qué hubiese pasado en la pelea en el Yuboki, que se pudo controlar, con un coche menos? Ahora soy consciente de que son ciertas las reivindicaciones de la Policía Local al pedir más personal».

Reme Herrera, directora de Vilaweb Ripollet

«Me parecía poco interesante parar un noche con la Policía Local. No sabía que sus competencias son tan grandes como las de la Nacional y pensaba que no aguantaría toda la noche. Sí que lo hice.

Mi objetivo era conocer la coordinación de todos los cuerpos de policía, cuál es la capacidad de reacción de los agentes ante una llamada ciudadana, el tiempo de respuesta ante un incidente.

Actúan con mucha precaución, se avanzan a la acción. Tienen en cuenta qué consecuencias puede implicar una forma de actuar. Pongo el ejemplo del Yuboki Club. La capacidad de reacción ante unos jóvenes visiblemente alterados fue muy rápida y pronto se dieron cuenta de que la detención no les ayudaría a solventar la situación. Actúan de forma muy fría y tienen mucha paciencia. En el suceso de la discoteca pude comprobar cómo trabajan y que tienen en cuenta la seguridad de sus compañeros.

Sinceramente, aquella noche pasé frío, miedo, sueño y hambre, pero también comprobé que los ciudadanos no tienen conciencia real de hasta donde llega el trabajo, y el peligro, de la Policía Local.

Silvia Díaz, jefa de Informativos de Ripollet Ràdio

«Con mis amigos hacía broma y decía que me convertiría en la Torrente de Ripollet, *apatrullando* la ciudad. Y es que no veía muy claro pasar 8 horas con la policía. Mi primer contacto con los agentes fue frío, creo que algunos no tenían muy claro qué hacía la prensa allí. Nosotros tampoco sabíamos qué nos podíamos encontrar.

Desde el primer momento comprobé que con la técnica pregunta-respuesta grabadora en mano no llegaría a ninguna parte, pero, una vez superada la tensión inicial, las cosas surgieron con naturalidad. Ya no se trataba de hacer entrevistas, sino de imaginar que un amigo te está contando su trabajo.

Supongo que a los agentes se les hacía extraño haber de dar explicaciones de sus actuaciones, como qué hacen en un control de alcoholemia o cómo hay que actuar ante una pelea. Aquella noche finalmente resultó excepcional. La pelea en el Yuboki, una posterior en otro local, el incendio en la empresa textil... Fueron momentos que pusieron a prueba la capacidad de los agentes y donde comprobé la inmediata reacción del cuerpo local de policía, la sangre fría con que deben actuar y la paciencia con que se han dotado con los años ante los comportamientos ciudadanos.

Siempre que voy a las ruedas de prensa de la Policía Local, uno de los temas que salen a la luz es el desconocimiento de los ciudadanos de las competencias y el peligro al que está sometido este cuerpo de policía. Sí, es cierto. Pero, aparte de esto, me gustaría destacar otro aspecto: la cantidad de vivencias que conocen y la cruda realidad con que a veces se encuentran: la juventud actual y sus problemas, las peleas en hogares desestructurados, agresiones...».

FESTIVAL DE CURTMETRATGES. El curt Treitum, de Javier Ruiz de Viladecans, va ser el guanyador de la 3a edició del festival organitzat per En Video i Ripollet Expresión Juvenil. El guanyador de les 40.000 pessetes del premi del concurs paral·lel d'històries breus d'autors de Ripollet va ser Oliver Díaz, amb el curt *Sin título*.

CHICO S.L.
COCHES SIN CARNET
Carrocería y chasis de aluminio
Desde los 14 años
Te damos las primeras clases gratis
TOI CONDUCIENDO SIN CARNET
Feliz Fiesta Mayor
Te financiamos hasta 6 años sin entrada
TENEMOS TALLER PROPIO
C/ Padró, 26 · Ripollet · Tlf. 93 691 92 53
C/ Gerona, 1 · Mollet · Tlf. 93 579 27 79

Fincas "El Molí"
API Nº 1.855 CORREDURIA DE SEGUROS - ASESORIA FISCAL Y JURÍDICA
Nº 05163 COL·LEGI D'ADMINISTRADORS DE FINQUES
EDIFICI PIZARRO
Vivendes de quatre habitacions, primers amb terrassa, preciosos àtics amb golfes i solàrium, aparcament i trasters, acabats de primera qualitat, paviments de marbre, cuines completament equipades, amb vitroceràmica, forn i campana decorativa d'acer inoxidable, vídeo-porter, fusteria d'alumini de doble vidre Climalit, calefacció, etc.
INFORMACIÓ A LA NOSTRA OFICINA
INFORMACIÓN Y VENTA
C/ del Sol, núm. 39, local C (junto a Mercado Municipal) · RIPOLLET
TELÈFON 93 580 25 27 · FAX 93 580 18 36

ROTULOS ROMO, S.L.
Luminosos
Neón
Pancartas
Letras y marcas adhesivas
Rotulación de vehículos
Escaparates
Pablo Picasso, 13-17
Teléfono: 93 692 32 79
Fax: 93 591 99 54
Ripollet

Acabadas las obras de la II fase de remodelación de la Rambla

Ajuntament de Ripollet

La Rambla Sant Jordi desde la calle Sarrià de Ter

La segunda fase de remodelación de las obras de la Rambla Sant Jordi finalizó el pasado 18 de julio. Este tramo comprende el espacio entre las calles Sarrià de Ter y Mercè.

Similar a la primera fase

La remodelación, como en las obras realizadas en la primera fase, ha consistido en suprimir los aparcamientos de los dos lados de la vía, conservando el doble sentido de circulación a través de una calzada más estrecha (7,5 metros, ante los 9 preexistentes). Esto permite, por un lado, ampliar las aceras a 4,10 m., y contar con más espacio aprovechable los domingos, día en que se corta la Rambla para el paseo de los vecinos. Estas dimensiones también facilitan el tráfico y las maniobras del transporte público.

El proyecto ha contemplado reformas en las cloacas, el mobiliario urbano, la instalación de riego, la iluminación, la preinstalación de fibra óptica, la remodelación de la red de agua y la señalización vial.

CONSORCI PER A LA NORMALITZACIÓ LINGÜÍSTICA

Oficina de Català de Ripollet
Centre Cultural
Rambla de Sant Jordi, 2-4
Telèfon: 93 586 45 73
ripollet@cpnl.org

Cursos de català per a adults Setembre - Febrer 2001-2002

Informació i inscripcions:
del 17 al 21 de setembre,
de dilluns a divendres,
de 10 a 13 h
dimarts i dijous,
de 15.15 a 17.15 h

Certificats equivalents als de la Direcció General de Política Lingüística

Cursos orals
B1: dimarts i dijous, de 17.15 a 18.45 h.
B3: dimarts i dijous, de 15 a 16.30 h.
GC: dilluns i dimecres, de 17.15 a 18.45 h.
I1: dilluns i dimecres, de 9.15 a 10.45 h.
S2: dilluns i dimecres, de 19 a 20.30 h.
Cursos a distància
IA, IB, IC, SA, SB i SC
Cursos a distància amb suport multimèdia
ID, SD

Arte y Diseño Carmen
Crea el hogar de tus sueños
Ven a Arte y Diseño Carmen. Te sorprenderás
Precios directos de fábrica
C/ Palau Ausit, 1 · Tel. 93 691 26 56

ALEXANDRA JOIERS
25% DTE
Rambla Sant Jordi, 62 - Ripollet
Teléfono 93 691 42 65

Bona Festa Major
Pamolux
ALU&COBA, S.L.
CARPINTERÍA DE ALUMINIO
Cerramientos galerías, mamparas baño, persianas, toldos, falsos techos.
REFORMAS EN GENERAL
Cocinas, baños, suelos, puertas interior.
Rizal, 1 (esquina Monturiol) · Ripollet
Tel. 93 580 72 22 Fax 93 580 85 94
Av. Mare de Déu de Montserrat, 214
Tel. 93 347 88 66 · Barcelona

Ripollet Ràdio amplia l'horari d'emissió a partir de setembre

L'emissora municipal estrena després de Festa Major la programació 2001-2002. Com a principals novetats destaquen l'ampliació horària, la incorporació d'un programa de participació, un altre d'escolar, un informatiu més i la potenciació de les notícies esportives. L'eslògan de la nova temporada serà *Vostè quina ràdio escolta?*

Durant la nova temporada es manté el magazín *Obert al matí*, que ara començarà a les 9 del matí. Diàriament a partir de les 11 i durant 2 hores la protagonista serà la unitat mòbil. La temàtica i la ubicació serà diferent cada dia i oferirà la possibilitat a tothom de tenir *3 minutos de gloria*. També s'incorpora un nou espai adreçat a la comunitat educativa, *La ràdioescola*. Aquest programa, que s'emetrà al migdia, donarà veu a les escoles i recollirà les visites i tallers de ràdio que els nens i les nenes de Ripollet faran a l'emissora municipal. A la tarda continuarà el clàssic *Club 60* i una versió ampliada de la llista d'èxits actuals *Fórmula 91.3*. Durant la franja nocturna i de cap de setmana es mantenen la majoria dels programes d'entitats i col·laboradors especialitzats. Com a principal novetat destaca *A tres bandes*, que s'oferirà els dissabtes de 15-18 h.

La informació local continua essent el puntal de la ràdio local. Amb la nova programació es posa en marxa l'edició migdia de l'informatiu, on es relataran les notícies que hagin succeït durant el matí. També, s'amplia la cobertura de l'actualitat esportiva que s'inclourà dins de cada butlletí horari, al magazín i a les 2 edicions de *L'Informatiu*. *Ripollet esportiu* continuarà fent cada dilluns al vespre el resum de la jornada, l'avanç del divendres i el carroussel dels diumenges al matí.

ripollet ràdio
Emissora Municipal 91.3 FM

PROGRAMACIÓ 2001-2002

De dilluns a divendres

Cada dia	
9-11 h	**Obert al matí**
11-13 h	**3 minutos de gloria**
13-13.15 h	**L'informatiu**
13.15-14 h	**La ràdioescola**
14-15 h	**Informatiu COM**
15-17 h	**Club 60**
17-19 h	**Fórmula 91.3**
19.19-30 h	**L'informatiu**
Dilluns	
19.30-21 h	Ripollet esportiu
21-22 h	Encuentro en las ondas
22-23 h	Sabotaje
Dimarts	
19.30-22 h	El setè art de Talia
22-23 h	+ música
Dimecres	
19.30-20 h	Vespres castellers
20-21 h	Arco de la Macarena
21-22 h	D-Pop
22-23 h	Disco 80
Dijous	
19.30-20 h	Entitats
20-21 h	Red Hot
21-22 h	Bojos per Texas
22-23 h	Versió dual
Divendres	
19.30-20 h	Ripollet esportiu
20-21 h	Ripollet sardanista
21-23 h	Viaje al reino del metal

Caps de setmana

Dissabte	
10-12 h	El gramófono
12-15 h	Fórmula 91.3
15-18 h	A 3 bandes
18-19 h	Adiós Lili Marlen
19-22 h	Eternal music
22-1 h	Dance floor
Diumenge	
10-11 h	Ripollet Sardanista (reemissió)
11-15 h	Ripollet esportiu (retransmissions)
A partir de les 15 h	Rec-play

91.3 FM

DIARI ESPORTIU SETMANAL A PARTIR DEL SETEMBRE. L'esport local serà analitzat al màxim gràcies a l'aparició del diari esportiu setmanal *El Nº1*, una iniciativa de la cooperativa Pandora SCCL que ja va treure a la llum el número 0 el mes de juliol. La publicació serà setmanal a partir del mes de setembre i és gratuïta. L'objectiu principal és mostrar cada setmana els resultats de les jornades dels equips que estan dins les lligues regulars, com és el cas del futbol, el bàsquet, el futbol sala o l'hoquei. Però, a més de fer un repàs de les competicions, el *El Nº1* dedicarà un espai a l'activitat extraescolar, a la resta d'esports que no competeixen regularment, a les entrevistes, a les entitats esportives i també als reportatges. Pandora distribuirà 5.000 exemplars setmanals.