

Instal·lació de la nova passarel·la del pont de vianants



L'empresa Fomento de Construcciones y Contratas va iniciar, el 20 d'octubre, amb l'ajut de dues espectaculars grues, les obres d'instal·lació de l'estructura base de la nova passarel·la de vianants que, des del Parc del riu Ripoll fins a la placeta d'Emma Maleras, al barri del Pont Vell, unirà els dos sectors del municipi.

Amb aquesta actuació s'ha donat una nova empenta a les obres

de la carretera de l'Estació i l'obertura al pas de vehicles de l'avinguda del riu Ripoll, que s'han vist dificultades per la necessitat de modificar totes les xarxes de subministrament que passen per aquesta zona, la més complicada de les quals és la de la telefonia.



Una oficina atén consultes sobre la renovació catastral

pàg. 6

Els nous pisos de Ripollet Invest s'adjudicaran per sorteig

La gran quantitat de sol·licituds per optar a un dels 88 habitatges de protecció oficial que construirà Ripollet Invest, 365 persones, obligarà a l'empresa a realitzar un sorteig per adjudicar-los. Aquesta circumstància ja es va donar fa quatre anys, quan més de 400 famílies van participar en el sorteig de les promocions 4, 5 i 6 d'aquesta empresa pública.

Els nous habitatges són de protecció oficial a preu taxat i tindran un preu entre 11'3 i 16'4 milions de pessetes. Els pisos, que estaran situats en els carrers Collserola i Pizarro, s'acabaran d'aquí a dos anys.

pàg. 6

La zona verde situada frente al CEIP Tatché

El Institut Català del Sòl (INCASOL) ha realizado una prueba sobre parte del pavimento de la plaza situada al lado del colegio Tatché para estudiar sus posibles mejoras. Esta plaza forma parte de la urbanización de una nueva zona verde, realizada por la Junta de Compensación del polígono II del Plan Parcial Gassó-Vargas y gestionada por el Incasol, con una superficie total de 12.176 m², dividida en tres espacios diferenciados: uno más urbano, la plaza, comprendido entre las calles Pau Casals y Sant Andreu, con juegos infantiles, vegetación y zonas de descanso; otro más verde, con árboles y diversas especies arbustivas, y por último el acceso lateral al IES Can Mas. El presupuesto global de las obras es de 53.459.791 pesetas.

Tanto el Ayuntamiento como la Asociación de Vecinos de Sant Andreu entendieron que el pavimento que se utilizaría en la plaza sería el mismo que el de la mediana de la rambla Sant Andreu, sin embargo, se ha utilizado un acabado de piedra de canto más vivo, que se cuestiona para un espacio de juego infantil y, sobre todo, si alguien cae.

Las pruebas se realizan después de que el Ayuntamiento trasladase al Incasol las quejas vecinales. Hasta que no se solucione esta situación, el Ayuntamiento no se hará cargo de la urbanización de esta nueva área.

A pesar del problema surgido, en ningún momento se ha cuestionado la calidad del proyecto.

El Ple adjudica el nou contracte de neteja

El servei, amb importants novetats tècniques, començarà a posar-se en marxa l'1 de desembre pàg. 3

TELÈFONS

URGÈNCIES

Ambulatori CAPI	93 594 64 20
Ambulatori CAPI II	93 594 21 11
Urgències CAPI II	93 594 22 16
Bombers (central)	93 582 03 00
Bombers (urgències)	97 582 00 85
Comissaria de Policia	93 691 12 55
Policia Local	93 580 90 90
Gas (avaries)	900 75 07 50
Llum (avaries)	900 74 74 74
Ambulàncies del Vallès	93 712 03 03 902 23 20 22

SERVEIS

Aigua (oficines)	93 586 45 12
Ajuntament	93 580 99 77
Autobusos Font	93 580 18 18
Autobusos Sarbus	93 580 67 00
Biblioteca	93 586 42 30
Casal d'Avis	93 580 49 95
Casal de Joves	93 586 46 52
Centre Cultural	93 692 85 02
Correus-Telègrafs	93 691 62 02
Ensenyament	93 580 67 42
Funerària	93 580 97 10
Gas (oficines)	93 710 04 58
Jutjat de Pau	93 691 83 04
Llum (oficines)	93 692 78 11
Mercat Municipal	93 692 69 58
Notari	93 580 15 41
Oficina de Català	93 586 45 73
OMIC	93 580 99 77
OTG (antic INEM)	93 580 66 25
Parròquia de Sant Esteve	93 692 15 85
Patr. de Cultura i Jovent.	93 692 85 02
Patronat d'Ocupació	93 580 76 42
Patronat d'Esports	93 692 97 52
Recaptació	93 691 62 52
Revista de Ripollet	93 691 21 12
Ripollet Ràdio. Redacció	93 594 20 48
Ripollet Ràdio. Directe	93 594 21 64
Ripollet Ràpid	93 692 87 02
Serveis Socials	93 580 67 42
Taxis	93 580 27 27
Taxis	93 692 58 23
Teatre Auditori	93 580 91 92

En defensa de la vida i la convivència

Un cop més, ha calgut posar les banderes a mitja asta i fer cinc minuts de silenci en solidaritat amb la darrera víctima d'ETA i en actitud de rebuig democràtic contra els assassins terroristes.

Ja fa massa que hem de fer gestos com aquest. Potser alguns consideraran que són inútils, jo diria que no. Sens dubte, la llibertat i la democràcia no són la panacea a tots els problemes, però, de molt lluny, és el menys dolent dels sistemes, en el qual tots podem desenvolupar-nos tal com som, amb les nostres virtuts i els nostres vicis i defectes. Per això, sigueu on sigueu, us invito a fer, si per desgràcia cal novament, un gest en defensa de la vida i de la pau i de rebuig radical contra els assassins.



Carles Ferré
Alcalde de Ripollet

En defensa de la vida y la convivencia

Una vez más ha sido necesario izar las banderas a media asta y hacer cinco minutos de silencio en solidaridad con la última víctima de ETA y de rechazo democrático a los asesinatos terroristas.

Ya hace demasiado tiempo que tenemos que hacer gestos como éste. Quizás algunos considerarán que son inútiles; yo diría que no. Sin duda, la libertad y la democracia no son la panacea a todos los problemas, pero de lejos es el menos malo de los sistemas, en el que todos podemos desarrollarnos como somos, con nuestras virtudes y nuestros vicios y defectos. Por eso, estéis donde estéis, os invito a realizar, si por desgracias es necesario de nuevo, un gesto en defensa de la vida y de la paz y de rechazo radical de los asesinos.

FARMÀCIES

NOVEMBRE	16 Costa
1 Selva	17 Selva
2 Bertrán	18 Bertrán
3 Boquet	19 Boquet
4 Ferrer	20 Ferrer
5 Jordi	21 Jordi
6 Rincón	22 Rincón
7 Merinero	23 Merinero
8 Costa	24 Costa
9 Selva	25 Selva
10 Bertrán	26 Bertrán
11 Boquet	27 Boquet
12 Ferrer	28 Ferrer
13 Jordi	29 Jordi
14 Rincón	30 Rincón
15 Merinero	

Costa. C/ Verge del Pilar, 10. Tel. 93 580 03 45.
Selva. C/ Calvari, 3. Telèfon 93 580 95 23.
Bertrán. C/ Monturiol, 74. Tel. 93 692 49 98.
Boquet. C/ Lluna, 6. Telèfon 93 692 25 90.
Ferrer. Rbla de St.Jordi, 127. Telèfon 93 692 22 70.
Jordi. C/ Pau Casals, 66. Telèfon 93 692 23 36.
Rincón. C/ Magallanes, 4. Telèfon 93 692 00 86.
Merinero. Ctra. Barcelona, 130. Tel. 93 692 00 21.

Butlletí

Edita: Organisme Especial Ripollet
Comunicació 93 580 99 77

Número 55 - Octubre 2000

Coordinadora: Anna González

Consell de Redacció: Antoni Abad, Manuel Cajarville, Jordi Fortuny, Vicens Gibert, Teresa Gorina, José Antonio Hidalgo, Montserrat Mas, Emiliano Mora, Vicenç Pacheco i Eulàlia Saló.

Secretària de Redacció: Mònica Herrera
Producció i Publicitat: Ema Publicacions i Publicitat 93 580 38 00

Fotografies: M. Alba, EMA Publicacions, J. Serrano i Escursell Germans

Correcció: Oficina de Català 93 586 45 73

Impressió: Todograf 93 691 20 11

Dipòsit legal: B-10.759/1983



VISION-PRIX
Molt més a prop de casa

1r Aniversari



1.500 clients satisfets

Experts professionals
analizan su caso con
total precisión



Rambla de Sant Esteve, 22 · RIPOLLET
Telf. 93 692 90 90 · www.cimatika.es/visionprix

Pisos Maravillosos para Gente Maravillosa.



Residencial «Padró III»

Desde 21.800.000 ptas
Parking + Trastero Incluido

PADRÓ RIPOLLET S.L.
PROMOCIONS INMOBILIARIES



RIVER INMOBILIARIA & SERVICE

RIVER

Ax Catalunya, 22 · Cerdanyola
Inclusive sàbats tardes i festius matins
Tel. 93 580 99 09

RIVER

Plaza Octavia, 4 · Sant Cugat
Tel. 93 589 54 54

VENTAS →

Se adjudica el nuevo servicio de limpieza

Objetivos a cumplir con el nuevo contrato

Modernización absoluta de equipos y sistemas de trabajo

Flexibilización y polivalencia de los equipos

Servicio eficiente a unos costes razonables

Coordinación entre los diferentes agentes implicados en el servicio: empresa, Ayuntamiento y ciudadanos

Obtención y prestación un buen servicio, con alta satisfacción del ciudadano

Respuesta inmediata a urgencias y reclamaciones

Implantación de la recogida selectiva de materia orgánica en todo el territorio

Mejora de la calidad de los servicios de limpieza y recogida

Incremento de la colaboración y participación ciudadana

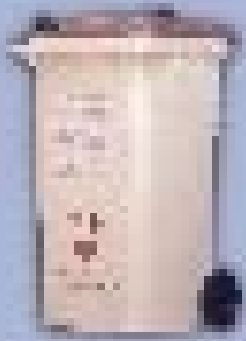

Principales mejoras técnicas

Innovación tecnológica de equipos y elementos (camión y contenedores bicompartimentados)

Polivalencia de los equipos (capacidad para utilizar los medios en otros servicios y recogidas específicas)

Implantación en toda la población de la recogida selectiva de materia orgánica

Reducción en un 50% del número de contenedores

Frecuencia diaria de la recogida de los R.S.U.

Control informatizado del servicio de recogida

El pleno ordinario del mes de septiembre aprobó la adjudicación a la empresa Urbaser de los servicios de limpieza viaria y recogida y traslado de la basura domiciliaria, por un total de 196.896.488 pesetas. La innovación y la polivalencia de medios son los principales motivos que han hecho que el servicio de limpieza y de recogida lo continúe realizando Urbaser, pero con muchas novedades. La empresa dispondrá de más trabajadores que contarán, por otra parte, con más maquinaria para facilitarles el trabajo diario.

Además, a partir de ahora

se recogerá de una manera diferente la basura de los establecimientos comerciales.

Recogida selectiva en todo Ripollet

La adjudicación del nuevo servicio de limpieza a Urbaser coincide con la voluntad del equipo de gobierno de implantar en todos los hogares de Ripollet la recogida selectiva de materia orgánica, experiencia que comenzó a desarrollarse en los barrios de Can Mas y Tiana-Pont Vell hace un año.

En este sentido, otro de los cambios importantes será la sustitución de los 350 contene-

dores actuales por otros bicompartimentados, que recogerán todo tipo de restos, incluidos los orgánicos. La recogida de basura se realizará por la noche, para evitar colapsos viarios durante el día.

El Ayuntamiento controlará a Urbaser para evaluar si está cumpliendo el pliego de condiciones, pero los ciudadanos podrán presentar sus reclamaciones mediante un teléfono 900. Las previsiones de implantación son que el nuevo servicio de limpieza viaria se inicie el próximo día 1 de diciembre y el de recogida de residuos el 1 de marzo de 2001.

La deixalleria podria estar en marxa a principis del 2001

El ple municipal del mes d'octubre va donar un pas més per la posada en marxa del nou servei de deixalleria a Ripollet.

La sessió plenària va donar el vistiplau a l'aprovació de la minuta del conveni per a l'establiment i la gestió del servei, a signar entre l'Ajuntament i l'Àgència Metropolitana de Residus de l'Entitat Metropolitana de Serveis Hidràulics i Tractament de Residus. L'Àgència Metropolitana serà, així, inicialment l'encarregada de gestionar aquesta instal·lació. El Ple també va donar l'aprovació perquè els serveis municipals i tècnics de l'Ajuntament i l'Àgència Metropolitana de Residus, desenvolupin el projecte de construcció i organització del servei de deixalleria. La nova deixalleria se situarà a la carretera de Santiga i podria estar en marxa durant el primer trimestre de 2001.

eliheber

La Guia de Ripollet "La Masua", la Guia si vol anunciar-se, truquin's

Tel. 93 580 95 99

MODES

Maria Ruiz

Rocabruna, 26
RIPOLLET
Tel. 93 692 16 42

QUIROMASAJE RECUPERADOR ELECTRÓNICO

- Tratamientos faciales
- Tratamientos corporales
- Depilación eléctrica y cera fría
- Manicura
- Pedicura
- Uñas de porcelana
- Permanentes y tinte de pestañas
- Solarium vertical y horizontal
- Maquillaje permanente y tatuajes
- Masajes
- Acupuntura - dietética
- Especial: bono novias - pack novios

Aprende a sacarte partido con los cursos de automaquillaje

BELLEZA Y SALUD

Junes

Mati Alcaraz
Esteticista

Personal titulado
Horas concertadas

C/ Pau Casals, 4
Tel. 93 586 40 23 - Ripollet

Información municipal

Pleno (28-9-2000)

Adjudicación del servicio de limpieza viaria y recogida y traslado de residuos

La adjudicación de esta nueva contrata de limpieza se aprobó con los votos a favor del PSC, en contra del COP y las abstenciones de CiU, PP y EUiA. Ver más información en pág. 3.

Concesión del servicio de rehabilitación por equinoterapia.

Se adjudica a la Fundación Equus la construcción e instalación de un centro, situado en una parcela del sector Pinetons, para la posterior gestión del servicio de rehabilitación física de personas con discapacidad. La adjudicación es por un plazo de 25 años. El acuerdo se adoptó con la abstención del COP y los votos a favor del resto de grupos.

Compromiso de financiación de la Escuela Taller Molí d'en Rata

Se ratificaron, por unanimidad, las actuaciones realizadas por el Patronato Municipal de Empleo en relación a la solicitud de las ayudas necesarias para llevar a cabo la Escuela Taller Molí d'en Rata y se adoptó el compromiso de incluir en los próximos presupuestos las cantidades necesarias para financiar la Escuela en la parte que corresponda al municipio.

Moción sobre una guardería en Ripollet

La moción fue presentada

por el PP y fue aprobada con los votos favorables de PSC, PP y CiU, y la abstención de COP y EUiA. Los acuerdos tomados indican que el Ayuntamiento pide al Gobierno de la Generalitat que impulse la puesta en marcha de una guardería y que esta decisión se comunicará a la Consellera d'Ensenyament y a todos los grupos con representación en el Parlament.

La abstención de EUiA fue motivada por la inconcreción de que se solicite una guardería pública. Por su parte, el COP no votó a favor por la negativa del equipo de gobierno a comprometerse a incluir una partida en el próximo presupuesto para complementar la inversión de la Generalitat. El portavoz socialista indicó que quien tenía las competencias y el dinero para realizar el servicio es la Generalitat y no el Ayuntamiento.

Moción sobre las placas de las matrículas

Propuesta por CiU y COP y consensuada en la Junta de Portavoces, con la abstención del PP. Manifiesta el rechazo al sistema de placas de matrículas impuesto por el gobierno central, reclama el cambio de placas por otro donde se visualicen los distintivos o símbolos de las comunidades autónomas.

Moción sobre la publicidad de los ejércitos

Presentada por el COP, fue rechazada por los votos de PSC y PP y la abstención de CiU. COP y EUiA votaron a favor.

La moción proponía prohibir la instalación de vehículos o cualquier otro elemento de propaganda o publicidad de los ejércitos y del militarismo a menos de 100 metros de las entradas de todos los centros educativos de Ripollet.

Moción de rechazo al decreto regulador de los horarios comerciales

Fue presentada por CiU y aprobada con los votos a favor de todos los grupos, excepto el PP que votó en contra. La moción rechaza el decreto, pide al gobierno del Estado que respete las actuales competencias de la Generalitat y manifiesta la nece-

sidad de consensuar las medidas que afecten al sector comercial, y en concreto a los horarios de apertura. El primer teniente de alcalde, Juan Parralejo, indicó que, sobre este tema, el alcalde ya había remitido un escrito a la Federación de Municipios de Catalunya expresando su adhesión al recurso que esta entidad presentó contra el decreto.

Moción sobre el 60 aniversario del fusilamiento de M. H. Lluís Companys

Fue presentada por CiU y consensuada en la Junta de Portavoces. El PP se abstuvo.

La moción insta al Parlament, al Congreso de Diputados y al Gobierno español a que emprendan las acciones necesarias para conseguir la reivindicación definitiva de la figura del último

presidente de la Generalitat durante la II República, apoya la creación de la Comissió Lluís Companys para que, durante dos años, se estudia su figura y obra y se adhiere a los actos que se realicen en el Parlament en homenaje a la figura de Companys.

Moción relativa a la problemática de los carburantes

Fue presentada por el PSC, a petición de Unió de Pagesos, y asumida por el resto de grupos en Junta de Portavoces, a excepción del PP que se abstuvo. Pide al gobierno medidas para minimizar el impacto del incremento del gasoil agrícola, que se reduzcan al mínimo los impuestos que graban este tipo de combustible y que se reduzcan los módulos del IRPF a los cultivos afectados por los agricultores.

Pleno (11-10-2000)

No asistieron al Pleno los concejales del Partido Popular

Constitución del Consorcio de Turismo del Vallès Occidental

Se aprueba la creación de este organismo e, inicialmente, sus estatutos. En el debate, el concejal socialista Juan Parralejo explicó que el Consorci quiere ser un instrumento para pedir subvenciones a la Unión Europea que permitan editar guías informativas sobre aspectos destacados de la comarca. To-

dos los grupos votaron a favor, excepto el COP que se abstuvo.

Modificación de los estatutos de la Mancomunidad

Se desestima la alegación presentada por el PP y se aprueba definitivamente el texto de los estatutos.

Los grupos de la oposición pidieron que se les incluyese en los órganos de gobierno de la Mancomunidad, a lo que la concejal Rosa M. Martín replicó diciendo que este organismo es un

órgano de gobierno y como tal sólo incluye a los partidos que forman los gobiernos de los municipios. El acuerdo se tomó con los votos a favor del PSC, la abstención de CiU, el voto en contra de COP y EUiA.

Creación del servicio de deixalleria

Se aprobó con los votos a favor del PSC, la abstención de CiU y el voto negativo de COP y EUiA. Ver más información en la página 3.

GORINA
Prepari la seva cuina per al Nadal

Tota classe de parament de la cuina
Olles grans d'acer inoxidable
Cassoles i parrilles Castey antiadherent i sense fums
Motlles de silicona per a pastissos fàcils de desmotllar

Visiteu el nostre aparador
Rbla de Sant Jordi, 12
Tel. 93 692 23 43

BAR RESTAURANTE CAL PINCHO

Especialidad en tapas variadas, embutidos ibéricos y carnes a la brasa

Menú diario compuesto de primer y segundo plato y postre por **975 ptas** IVA incluido

Amplios salones para comuniones, bautizos y reuniones de empresa
C/ Casanovas, nº 16
Telf. 93 580 95 72 Ripollet
¡Ven, no te lo pierdas!

NeoTec

Sistemas y Componentes Oleohidráulicos
Centrales · Cilindros Standard y Especiales · Componentes Neumáticos

Sant Lluís, 5 bajos · Ripollet
Tel./fax 93 580 71 90
Móvil 657 85 62 97

DISEÑOS

TEMPORADA OTOÑO-INVIERNO

Rambla de Sant Andreu 9, local B Ripollet

Solarium
Gabinete de Estética
Depilación
Limpieza cutis

Mar De Gara
HORAS A CONVENIR

Rbla Sant Andreu, 9, local A
Tf. 93 691 92 73 - 93 580 70 79

Balmar

Conjuntos y maillots infantiles para gimnasia y patinaje
Bañadores, gorros, etc.
Precios especiales para centros

EQUIPACIONES TEXTILES
Centros educativos
Clubs deportivos
Gimnasios
Asociaciones
Otros

C/ Cervantes, 6, local - Ripollet
Tel. 93 580 53 59
Fax 93 580 28 90

Per promocionar el comerç, cal millorar l'aparcament, el preu i la neteja

Índex de satisfacció per factors

FACTORS	IMPORTÀNCIA	VALORACIÓ
Neteja	8,89	4,77
Tracte al client	8,78	6,76
Preu	8,74	4,88
Qualitat	8,53	6,26
Zones de vianants	7,95	5,32
Varietat de l'oferta de productes	7,84	5,81
Activitats lúdiques i culturals	7,81	5,04
Facilitat d'accés al centre	7,71	6,03
Senyalització i informació	7,70	5,59
Horaris	7,53	6,35
Aparcament	7,50	2,70
Descomptes i promocions	7,30	4,99
Obertura dissabte tarda	7,10	6,11
Mercat setmanal	6,93	6,73
Facilitat de pagament	6,29	6,26
Bars i restaurants	5,94	6,24
Zones blaves al centre	5,26	4,41

La regidoria de Comerç i Indústria va presentar el 3 d'octubre al Centre Cultural els resultats de l'Enquesta de satisfacció comercial a Ripollet, encarregada per l'Ajuntament el juny passat. L'estudi mostra que la neteja, l'aparcament, el preu i la qualitat del servei són els aspectes que més demanen els enquestats, 407 en total, als establiments on acostumen a fer les seves compres.

L'índex de satisfacció global resultant presenta un valor aproximat de 5'44 sobre un total de deu. Tenint en compte el perfil socioeconòmic dels enquestats, la satisfacció dels homes és superior a la de les dones i dels ciutadans amb uns ingressos familiars nets de més de 400.000 pessetes són els més insatisfets. Gairebé la totalitat de les persones enquestades (el 96,8%) eren de Ripollet; la ma-

jor part eren dones (el 79,6%), que visitaven el centre perquè hi vivien i anaven a comprar (el 32,9%) o que només anaven a comprar (el 33,9%) i que s'havien acostat a la zona caminant (el 91,9%). Pel que fa a la seva activitat, la major part treballaven (el 43,7%), però també hi havia un nombre destacat de mestresses de casa (el 33,2%).

L'enquesta analitzava 17 factors en base a un barem amb què els enquestats havien de valorar la importància de cada un dels ítems i després compararla amb el servei real que els donen els comerços de Ripollet.

Proposta d'instal·lació de zones blaves

L'aparcament és el principal problema que ha detectat l'enquesta. En la presentació dels resultats, la majoria dels presents a l'acte van instar a la re-

gidoria de Comerç que pensés solucions a aquest problema. En aquest sentit, es va apuntar la possibilitat d'instal·lar zones blaves al centre de la vila per evitar que els vehicles restin estacionats molt temps a zones on preferiblement haurien d'aparcar comerciants i clients.

D'altra banda, les persones enquestades també demanen als establiments comercials bones condicions de neteja i qualitat de servei i preu. L'enquesta també demanava l'opinió sobre zones de vianants, varietat d'ofertes de productes, qualitat, activitats lúdiques i culturals i senyalització i informació.

L'aspecte més ben valorat pels entrevistats va ser el tracte al client. Pel que fa a bars i restaurants es dona la paradoxa de què la valoració del factor és superior a la importància que li dona el ciutadà.



EXPERIÈNCIES DE DINAMITZACIÓ COMERCIAL.

L'Ajuntament ha iniciat el seminari «Experiències de dinamització comercial» amb unes sessions relatives als centres comercials urbans, la modernització i com vencer les grans superfícies. El seminari, organitzat per la Regidoria de Comerç amb el suport de la Diputació de Barcelona, va dirigir als botiguers locals i vol motivar la reflexió per encarar els reptes de futur en el comerç. Les properes jornades del seminari tractaran sobre la mobilitat, l'entorn urbà, els mercats municipals, l'associacionisme i l'oci i el comerç.

CENTRE MÈDIC RIPOLLET

INFORMA'SI
93 692 76 09

Centre Mèdic Ripollet
C/ Sant Antoni, 22-24
08410 Ripollet (Barcelona)

Atenció mèdica i diagnòstica
Atenció pediàtrica
Atenció ginecològica
Atenció d'odontologia
Atenció d'oftalmologia
Atenció d'otolaringologia
Atenció d'urologia
Atenció d'hepatologia
Atenció d'hepatologia
Atenció d'hepatologia



www.yessi.com



www.rapid-way.com



RIPOLLET

C/ Palau Ausit, 2
Tel. 93 692 86 50

CERDANYOLA

C/ Sant Iscle, 4
Tel. 93 692 87 52



Sant Iscle, 4
Centre Certificat
ISO 9002

SANT CUGAT

C/ Sant Antoni, 22-24
Tel. 93 675 27 55

SANT CUGAT

C/ Xeric, 5
Tel. 93 675 22 77

MATRÍCULA OBERTA CURS 2000-2001
ANGLÈS - FRANCÈS - ALEMANY
INFORMÀTICA - FORMACIÓ EMPRESARIAL - CURSOS SUBVENCIONATS
OFERTA RIPOLLET: MATRÍCULA + 1 MES GRATUÏTS

La Oficina del catastro abrirá hasta el 30 de noviembre

Informar sobre la revisión del valor catastral de todas las unidades urbanas de Ripollet es el cometido de la oficina, que hasta el 30 de noviembre, estará abierta en la ctra. de Santiga, al lado de la Policía Local. Su horario es de 9 a 14 horas.

La última revisión se realizó en el año 1990 y la legislación establece que los valores se revisen cada 10 años. Por ello, la Gerencia del Catastro del área metropolitana ha procedido a revisar los valores catastrales que son la base para la aplicación del impuesto sobre bienes inmuebles (IBI). Sin embargo, el Ayuntamiento ha decidido no incrementar el tipo municipal correspondiente al impuesto.

El resultado de la nueva valoración es muy diverso, pero se puede hablar de un incremento medio de un 35%, fraccionado

en los próximos 10 años. Así por ejemplo, un piso valorado en 1990 en 4.782.071 pesetas, y que ha pagado 24.388 pesetas de IBI este año, pasa a tener un valor de 6.281.683 pesetas y pagará 25.148 pesetas en el 2001 (un 3.1% de incremento), que serían 25.927 pesetas en el 2002...

Por otro lado, hay fincas que ven disminuido su valor catastral porque a partir de ahora no se tiene en cuenta la potencialidad edificadora. Es decir, sólo tendrán que pagar en función de lo superficie construida, no de lo que se pudiera llegar a edificar como sucedía hasta ahora.

También han visto rebajado su valor, y por tanto el importe del impuesto, la mayoría de plazas de aparcamiento al cambiar la fórmula de cálculo.

365 personas solicitan un piso de protección oficial de Ripollet Invest

Un total de 365 personas han presentado una solicitud para acceder a una de las 88 viviendas que Ripollet Invest está construyendo en la zona de Molí d'En Rata.

Los pisos son de protección oficial a precio tasado, que oscila entre los 11'3 y los 16'4 millones de pesetas. Las vivien-

das están situadas en la calle Collserola, al lado del Instituto Palau Ausit, y estarán acabadas en dos años.

Después del período de información y recogida de datos, las personas interesadas tendrán que esperar hasta el 15 de diciembre, cuando se publicará la lista definitiva de los que

optan a un piso. Aparte de los requisitos legales para este tipo de promociones, el Ayuntamiento de Ripollet añadió otros criterios de prioridad para acceder a un piso, como haber intentado sin éxito obtener uno en una promoción anterior y haber vivido o trabajado en Ripollet en 3 de los últimos 5 años.

La Cámara de la Propiedad Urbana se acerca a Ripollet

La Cámara de la Propiedad Urbana de Sabadell y Comarca ha abierto una delegación en Cerdanyola, y desde aquí ofrecerá sus servicios tanto a este municipio como a Ripollet y Montcada i Reixac. El acto inaugural tuvo lugar el 6 de octubre y contó con la presencia de los alcaldes de los tres municipios, del presidente del Consell de Cambres de Catalunya y del director General de la vivienda.

Todos los presentes destaca-

ron que este organismo tiene la voluntad de acercar el servicio a los ciudadanos, remarcando que, actualmente, propietario es toda aquella persona que cuenta con una vivienda.

Mayor conocimiento de los problemas ciudadanos

La delegación de la Cámara de la Propiedad Urbana permitirá que los ayuntamientos tengan mayor conciencia de los problemas relativos a la propiedad que sufren los

vecinos de su municipio, por la proximidad del servicio.

La Cámara ofrece asesoramiento en diversas materias como contratos de alquiler, la actualización de rentas, la administración de las fincas y demandas y reclamaciones administrativas. Este órgano también tramita las consultas jurídicas, las tasaciones, el registro de finanzas y el servicio de arquitecturas y arbitrajes y asesoramiento en compra-venta de inmuebles.

Bandas para limitar la velocidad

Un informe presentado por la Concejalía de Movilidad y Seguridad Ciudadana al equipo de gobierno ha dado como resultado la instalación en diferentes calles de Ripollet de sistemas de limitación de velocidad. Esta medida responde también a peticiones ciudadanas que solicitan que el Ayuntamiento ponga en marcha medidas de control de velocidad de vehículos para evitar accidentes. Las principales vías de Ripollet afectadas por los conductores que corren demasiado son las anchas. Por ello, los sistemas de control de velocidad-bandas sonoras, de goma, de obra o bajo el asfalto- se instalarán en la calle Balmes, carretera de Santiga, Rambla Sant Jordi y Rambla Pinetons. En principio, se harán pruebas con los cuatro sistemas limitadores de velocidad, para después aplicar el método que mejor resultado haya dado como controlador definitivo.

EL CONCURSO PARA ADJUDICAR KIOSCOS SE DECLARA DESIERTO. La Comisión de Gobierno del 18 de octubre declaró desierto el concurso de adjudicación de diversos kioscos en la vía pública. Los motivos fueron distintos en función de cada instalación. En algunos casos no se había presentado ninguna oferta y en otros, las propuestas no reunían los requisitos solicitados. Los kioscos de prensa que habían salido a concurso eran los situados en la carretera de la Estación, 2-4, en la avenida María Torras confluencia con la calle San Salvador, en el parque municipal M. Lluïssa Galobart, en el parque municipal Gassó-Vargas; también estaba abierto el concurso para adjudicar el kiosco-bar situado en el parque Pinetons. El Ayuntamiento estudiará ahora la forma de modificar las condiciones del contrato y volverá a realizar el concurso.

VESTUARIO DE LA POLICÍA LOCAL. El proyecto de remodelación de los vestuarios de la Policía Local tiene un presupuesto inicial de 5.633.456 pesetas. Las obras permitirán la ampliación de los vestuarios, una cuestión que ahora es más urgente desde que, a principios de año, la Policía Local ampliara su plantilla con 6 nuevos agentes. A partir de ahora, las instalaciones contarán con vestuarios diferenciados para hombres y mujeres.

CUBRIMIENTO DE LATRIBUNA DEL CAMPO DE FÚTBOL MUNICIPAL. Según el acuerdo alcanzado con la directiva del CF Ripollet la Comisión de Gobierno municipal ha aprobado el cubrimiento de la tribuna del campo de fútbol. La cubierta, en forma de T invertida, dejará al descubierto algunos asientos para aprovechar el sol a petición de la entidad deportiva. El importe de las obras ascenderá a 32 millones de pesetas.

RECETAS CON TARJETA. A partir del 1 de noviembre, las farmacias del municipio pedirán la tarjeta sanitaria del SCS para aquellas recetas que entren en el seguro, aunque si un usuario no tuviera la tarjeta se le suministrarán igualmente los medicamentos. Esta iniciativa forma parte de un proyecto piloto que se desarrolla en la comarca para actualizar y normalizar el uso de la tarjeta sanitaria.

El Drac Llaminer

 Caramels
 Detalls per a
 celebracions
 Regals

Rambla de Sant Esteve, 11
 Tel. 93 692 52 28

COSETES
 La teva botiga de roba
 infantil i lenceria
 Bates de col·legi
 i vestits de comunió

Rambla de Sant Esteve, 33
 Tel. 93 692 55 50

**EN GRUPO LOBER
 DISPONEMOS DE UNA
 GRAN VARIEDAD DE
 CORTINAS Y ROPA DE
 HOGAR CON LAS ÚLTIMAS
 NOVEDADES DEL 2000**

GRAN EXPOSICIÓN DE PARQUET

Cortinas · Colchas · Ropa de
 hogar · Colchones · Papel
 Pintado · Pinturas
 Moquetas · Nórdicos · Parquet

 **GRUPO LOBER**

Rbla St Jordi, 11
 Tel. 691 64 02
 RIPOLLET

Els joves i les drogues

Les últimes dades que fan referència al consum de drogues i que han estat facilitades pel "Plan Nacional sobre Drogas" ens diuen que, malgrat que la població general pren menys drogues, els joves en prenen més i comencen més aviat.

Els motius que porten a un jove a prendre drogues són diversos. L'inici acostuma a ser a l'adolescència, etapa de canvi important en el desenvolupament del ser humà. És un període difícil, tant per al propi jove com per a la família. Comença a preferir la companyia del grup d'amics; això és un fet positiu, ja que el grup l'ajuda a trobar la seva identitat i a canalitzar les seves angoixes, però rebrà influències que, juntament amb la curiositat i les ganes d'experimentar noves sensacions, el farà més vulnerable al consum de drogues.

La família, l'escola i ara el grup d'amics aniran formant la seva personalitat.

Les primeres drogues d'experimentació acostumen a ser les legals, és a dir, l'alcohol i el tabac.

Per què comença a fumar si, fins fa poc, hi estava en contra? No té prou informació? No li han dit moltes vegades que és dolent? Ara decideix per si mateix i fumar és per a molts joves una manera d'accedir al món dels adults. Un cop ja ha pres aquesta decisió, és difícil fer-lo canviar, per tant hem de treballar la prevenció molt abans d'aquest moment.

Actualment el 50% dels joves fumen i pocs prenen altres drogues, però, podem fer alguna cosa per evitar que el nostre fill es drogui? A part de la informació, sempre necessària, tenir vincles familiars, tenir uns pares implicats, estar ben adaptat a l'escola, estar segur de si mateix i per tant sentir-se acceptat, seran factors que l'ajudaran a prendre decisions correctes i no haurà de recórrer a les drogues.

Des del Programa de prevenció municipal, treballem per aconseguir aquests objectius.

Plenari del Consell Escolar Municipal

El Consell Escolar Municipal va celebrar el seu primer plenari del curs 2000-2001 el 10 d'octubre amb la presència del delegat territorial d'Ensenyament, Jordi Baciana.

Dels diferents punts de l'ordre del dia, destaca la necessitat d'una nova escola. L'Ajuntament, seguint l'acord del darrer Consell del curs passat, ha cedit a la Generalitat els terrenys per a la construcció d'aquest centre educatiu a la zona dels Pinetons i, encara que no descarta la possibilitat que l'equipament s'aixequi a Can

Mas, reconeix la dificultat de crear el centre a aquest barri per no disposar actualment de terrenys públics.

D'altra banda, el plenari va aprovar, entre altres, el nomenament de nous consellers, la memòria del curs escolar 1999-2000, la proposta de seguir gestionant les places públiques de 0 a 3 anys, la proposta que un tècnic d'un institut on s'ofereixi batxillerat artístic realitzi xerrades per informar els alumnes sobre les característiques d'aquesta modalitat d'estudis i, per últim, demanar

a la Delegació que es mantinguin per al proper curs els cicles formatius que s'havien ofert el mes de juny a Ripollet.

Reorganització de les comissions de treball

A la sessió també es van organitzar de nou les comissions de treball de menjador, matriculació i mapa escolar. Aquest curs hi ha una nova comissió, la d'escolarització, que substitueix la comissió de garantia social i que marcarà el seu calendari de treball prou prou.

UN CD ROM DÓNA SUPORT A LA RECERCA DOCUMENTAL A LES ESCOLES.

El Centre de Recursos Pedagògics (CRP) del Vallès Occidental va presentar, el 10 d'octubre, a l'escola Enric Tatché, el CD-ROM *Catàlegs de Recursos*. Aquest suport informàtic conté dades documentals sobre les mediateques dels centres de recursos educatius de la comarca, a més d'oferir el catàleg global dels materials d'ensenyament del conjunt de centres de Catalunya, amb més de 50.000 registres. Aquest CD-ROM és fruit de 10 anys del treball realitzat conjuntament entre els 79 CRP del país i suposa una àmplia oferta de material didàctic i pedagògic en diferents suports: llibres, vídeos, audios, diapositives o programari informàtic. El CD-ROM conté una aplicació que facilita la recerca de documents amb la possibilitat de fer cerca directa i assistida. Aquest suport és a disposició tant de professors com d'alumnes dels diferents centre educatius.

CONGRÉS INTERNACIONAL DE CIUTATS EDUCADORES.

L'Ajuntament de Ripollet participarà al Congrés Internacional de Ciutats Educadores, que tindrà lloc a Lisboa a finals de novembre. El comitè organitzador del congrés ha inclòs en el programa les dues comunicacions presentades per la Regidoria de Serveis Socials i Educació: Programa educatiu per a mares i pares i Coordinació intermunicipal en la gestió de programes municipals d'educació. El lema del congrés és «Ciutat, espai educatiu en el nou mil·lenni».

**M^a JESÚS
ARMIJO SOLÍS**
ABOGADO

HORAS CONCERTADAS:
De lunes a viernes
de 9 a 13 h y de 16 a 20 h
Tel./fax: 93 586 41 95
Tel. móvil: 626 84 87 22
C/ Isabel La Católica, 42
RIPOLLET

**CLÍNICA
DE
PODOLOGÍA**
Lidia Ch. Núñez

Afecciones de los pies
Revisiones infantiles
Plantillas ortopédicas
Ortesis de silicona
Tratamiento de verrugas
Uñas encarnadas
Podología a domicilio

c/ Padró nº 42, 1º 1ª
08291 Ripollet.
tel. 93 691 46 79 / 630 69 24 70

RIVER INMOBILIARIA & SERVICE

**CERDANYOLA
«EDIFICIO SANT RAMON»**

NUEVA CONSTRUCCIÓN
PISOS DE 3 Y 4 DORMITORIOS
PARKET - AIRE ACONDICIONADO
ACABADOS DE 1ª CALIDAD

INFORMACIÓN Y VENTA
93 580 87 79
AVDA. CATALUNYA, 22
CERDANYOLA DEL VALLÈS

Desde **23.720.800 ptas**
Parking + Trastero
Incluido

**CERDANYOLA
«EDIFICIO ALIGA»**

NUEVA CONSTRUCCIÓN
EN VENTA
ÚLTIMA PLANTA PRIMERA
TERRAZA 43 M²
PLAZA PARKING DOBLE + TRASTERO

INFORMACIÓN Y VENTA
93 580 87 79
AVDA. CATALUNYA, 22
CERDANYOLA DEL VALLÈS

 **RIVER INMOBILIARIA & SERVICE**

PSC Partit dels
Socialistes de Catalunya

Deixalleria municipal

En el último Pleno de octubre se aprobó la creación del servicio de *deixalleria* en el municipio, con el que conseguiremos cuatro objetivos fundamentales:

1. La prevención de posibles vertidos incontrolados que se realizan en las zonas urbanas de Ripollet.
2. El incremento en la dotación de infraestructuras para la recogida selectiva.
3. Completar la recogida selectiva, sobretudo la de los residuos especiales.
4. La realización de tareas de educación ambiental y sensibilización entre la población.

La nueva *deixalleria*, situada en la carretera de Santiga, entrará en funcionamiento durante el primer trimestre del 2001. En ella, los ciudadanos de Ripollet podremos depositar **residuos especiales** (fluorescentes, baterías, pinturas, aceites minerales y vegetales, etc.), **residuos municipales y asimilables** (maderas, metales, textiles, etc.) y otros, como **escombros de obras y residuos verdes**. La *deixalleria* podrá ser utilizada tanto por los ciudadanos como por los comerciantes y las peque-

ñas industrias.

Este nuevo equipamiento se sumará, durante estos próximos meses, al nuevo contrato de limpieza y recogida de basuras, la extensión a todo el municipio de la recogida de materia orgánica domiciliar y la educación ambiental que se impartirá en la Casa de Natura. De este modo, confiamos en que todos nos podamos adaptar a los nuevos tiempos, cambiando nuestros hábitos de consumo y, sobre todo, de comportamiento.

Uno de los compromisos de este equipo de gobierno era proporcionar al municipio los mecanismos necesarios para que la recogida selectiva en Ripollet pueda ser completa y, al mismo tiempo, sea un referente, tanto en la comarca como a nivel de Catalunya. Los ciudadanos de Ripollet ya han demostrado su alto grado de compromiso utilizando todos los medios que están a su alcance (contenedores azules, verdes, amarillos, recogida de basura orgánica en Can Tiana-Pont Vell y Can Mas).

Ahora sólo falta convencer a los que aún no colaboran en la conservación de nuestro medio ambiente. Seguiremos trabajando en ello.

COP Col·lectiu
Obrer Popular

El Butlletí Municipal: informació o propaganda

Tots els grups municipals que conformem l'oposició a l'Ajuntament hem decidit elaborar aquest breu article d'opinió en protesta per la utilització que fa l'equip de govern del butlletí que teniu entre les mans. Actualment el Butlletí municipal només es dedica a publicar les excel·lències de l'equip de govern. Si fem cas del que diu, l'oposició no té cap iniciativa, hi ha entitats que no fan cap activitat cultural... però les accions del govern socialista són sempre les adequades i la seva gestió encertada i eficient. **El Butlletí no informa, sinó que fa propaganda**, faltant a un dels principis més elementals de la democràcia. Els més d'onze milions de pessetes anuals que costa aquest butlletí els paguem entre tots els ciutadans i ciutadanes de Ripollet. És per això que el grup municipal socialista té l'obligació de posar aquest mitjà de comunicació al servei de totes les persones i no només dels

seus propis interessos partidistes. Esperem que aquesta opinió conjunta de tota l'oposició serveixi de toc d'atenció a l'equip de govern i al criteri amb què elabora el butlletí municipal.

Ahora, i davant la repetida i injustificada manca de rigor periodístic del butlletí, proposem la creació d'una comissió formada per persones relacionades amb el mitjà periodístic local i comarcal i representants dels grups polítics, la funció de la qual sigui dictaminar la situació actual del butlletí (si realment informa parcialment del que passa a Ripollet o no) i que proposi un Estatut de Redacció que determini el funcionament futur del butlletí.

Convergència
i Unió

El Butlletí Municipal: informació o propaganda

Tots els grups municipals que conformem l'oposició a l'Ajuntament hem decidit elaborar aquest breu article d'opinió en protesta per la utilització que fa l'equip de govern del butlletí que teniu entre les mans. Actualment el Butlletí municipal només es dedica a publicar les excel·lències de l'equip de govern. Si fem cas del que diu, l'oposició no té cap iniciativa, hi ha entitats que no fan cap activitat cultural... però les accions del govern socialista són sempre les adequades i la seva gestió encertada i eficient. **El Butlletí no informa, sinó que fa propaganda**, faltant a un dels principis més elementals de la democràcia. Els més d'onze milions de pessetes anuals que costa aquest butlletí els paguem entre tots els ciutadans i ciutadanes de Ripollet. És per això que el grup municipal socialista té l'obligació de posar aquest mitjà de comunicació al servei de totes les persones i no només dels

seus propis interessos partidistes. Esperem que aquesta opinió conjunta de tota l'oposició serveixi de toc d'atenció a l'equip de govern i al criteri amb què elabora el butlletí municipal.

Ahora, i davant la repetida i injustificada manca de rigor periodístic del butlletí, proposem la creació d'una comissió formada per persones relacionades amb el mitjà periodístic local i comarcal i representants dels grups polítics, la funció de la qual sigui dictaminar la situació actual del butlletí (si realment informa parcialment del que passa a Ripollet o no) i que proposi un Estatut de Redacció que determini el funcionament futur del butlletí.

Partit Popular

El Butlletí Municipal: informació o propaganda

Tots els grups municipals que conformem l'oposició a l'Ajuntament hem decidit elaborar aquest breu article d'opinió en protesta per la utilització que fa l'equip de govern del butlletí que teniu entre les mans. Actualment el Butlletí municipal només es dedica a publicar les excel·lències de l'equip de govern. Si fem cas del que diu, l'oposició no té cap iniciativa, hi ha entitats que no fan cap activitat cultural... però les accions del govern socialista són sempre les adequades i la seva gestió encertada i eficient. **El Butlletí no informa, sinó que fa propaganda**, faltant a un dels principis més elementals de la democràcia. Els més d'onze milions de pessetes anuals que costa aquest butlletí els paguem entre tots els ciutadans i ciutadanes de Ripollet. És per això que el grup municipal socialista té l'obligació de posar aquest mitjà de comunicació al servei de totes les persones i no només dels

seus propis interessos partidistes. Esperem que aquesta opinió conjunta de tota l'oposició serveixi de toc d'atenció a l'equip de govern i al criteri amb què elabora el butlletí municipal.

Ahora, i davant la repetida i injustificada manca de rigor periodístic del butlletí, proposem la creació d'una comissió formada per persones relacionades amb el mitjà periodístic local i comarcal i representants dels grups polítics, la funció de la qual sigui dictaminar la situació actual del butlletí (si realment informa parcialment del que passa a Ripollet o no) i que proposi un Estatut de Redacció que determini el funcionament futur del butlletí.

Esquerra Unida
i Alternativa

El Butlletí Municipal: informació o propaganda

Tots els grups municipals que conformem l'oposició a l'Ajuntament hem decidit elaborar aquest breu article d'opinió en protesta per la utilització que fa l'equip de govern del butlletí que teniu entre les mans. Actualment el Butlletí municipal només es dedica a publicar les excel·lències de l'equip de govern. Si fem cas del que diu, l'oposició no té cap iniciativa, hi ha entitats que no fan cap activitat cultural... però les accions del govern socialista són sempre les adequades i la seva gestió encertada i eficient. **El Butlletí no informa, sinó que fa propaganda**, faltant a un dels principis més elementals de la democràcia. Els més d'onze milions de pessetes anuals que costa aquest butlletí els paguem entre tots els ciutadans i ciutadanes de Ripollet. És per això que el grup municipal socialista té l'obligació de posar aquest mitjà de comunicació al servei de totes les persones i no només dels

seus propis interessos partidistes. Esperem que aquesta opinió conjunta de tota l'oposició serveixi de toc d'atenció a l'equip de govern i al criteri amb què elabora el butlletí municipal.

Ahora, i davant la repetida i injustificada manca de rigor periodístic del butlletí, proposem la creació d'una comissió formada per persones relacionades amb el mitjà periodístic local i comarcal i representants dels grups polítics, la funció de la qual sigui dictaminar la situació actual del butlletí (si realment informa parcialment del que passa a Ripollet o no) i que proposi un Estatut de Redacció que determini el funcionament futur del butlletí.

Bústia

TRÁFICO, POLICIA LOCAL Y EDUCACIÓN VIAL

Que Ripollet padece problemas de tráfico, es evidente. Que Ripollet carece de los Agentes necesarios para atender todos los servicios que un municipio de más de 30.000 habitantes demanda, es cierto.

Que en Ripollet existen conductores con una falta importante de civismo, es cierto y evidente.

Ahora bien, verter críticas sobre la Policía Local y acusarla de dejadez en materia de tráfico, o alegar falta de Agentes para justificar el problema, en mi opinión se merece una excesiva simplificación del tema.

Nuestro municipio tiene los mismos problemas que pue-

dan tener la mayoría de municipios, quizás agudizado por sus propias características y por el constante incremento de vehículos, y paliar el problema no pasa precisamente por lanzar críticas sobre los demás, sino aportando soluciones entre todos. Y porqué no, una de las soluciones pasa por potenciar la Educación Vial, no sólo desde la escuela, sino también desde el ámbito familiar y desde la propia ciudad, con el fin de inculcar el civismo en aquellos conductores insolidarios. En ese sentido, estoy convencido que desde nuestro Ayuntamiento, con un poco de voluntad, se podría impulsar el proyecto «Ripollet, ciudad educadora», que a buen seguro incidiría en humanizar más nuestro municipio.

Salvador Nájera. Presidente de la Federación Estatal de Técnicos de Educación Vial.

Butlletí

És obert a l'opinió de tothom
Podeu enviar les vostres cartes a:
El Butlletí, Balmes, 2
08291 Ripollet

Les cartes no hauran d'excedir de
les 20 línies mecanografiades i
caldrà indicar el nom i el DNI del
remitent

Recollida de signatures per a una residència i un centre de dia

Un grup de veïns va presentar a l'Ajuntament de Ripollet, el passat 6 d'octubre, prop de 6.000 signatures per tal de demanar a la Generalitat de Catalunya la construcció d'un centre de dia i de la residència per a la gent gran a Ripollet.

L'alcalde va informar als veïns de la possibilitat, segons darreres notícies, que el centre de dia s'ubiqui en uns locals, propietat de la Generalitat de Catalunya, situats a la zona Gassó-Vargas.

També els va informar, pel

que fa a la residència d'avis i altres serveis integrals d'atenció a la gent gran, que s'està negociant amb la Generalitat la viabilitat d'aquest projecte integral per al nostre municipi.

La iniciativa de la recollida de signatures va sorgir de persones que tenen al seu càrrec familiars d'edat avançada i que han participat en grups d'ajuda mútua. Aquesta iniciativa va comptar amb el suport municipal des del primer moment. L'Ajuntament s'ha compromès a lliurar les signatures a la



Lliurament de signatures a l'alcalde i la regidoria de Serveis Socials

consellera de Benvestir Social. La campanya veïnal pot reforçar les gestions que es fan des

del govern local per aconseguir els equipaments necessaris per atendre la gent gran.

Caniles visita Ripollet

Una delegació de veïns de Caniles, municipi de Granada hermanado con Ripollet, visitarà nuestra población el fin de semana del 6 al 9 de octubre, coincidiendo con el segundo aniversario del hermanamiento.

Un centenar de canileros vendrán a Ripollet, respondiendo así también a la visita que el año pasado hicieron los socios del Casal de Avis a Caniles. En este viaje, el Casal ofreció teatro y una actuación de la Coral Los Estupendos.

El nou servei d'ambulàncies va començar el 16 d'octubre

El 16 d'octubre es va iniciar el nou servei d'ambulàncies de l'àrea de Ripollet, amb el traspass de les competències de la Creu Roja a Unió Temporal d'empreses (UTT).

El nou servei disposarà de 6 ambulàncies per als viatges programats i un vehicle de guàrdia les 24 hores. Els trajectes programats dels vehicles es podran fer amb diversos ocupants per ambulància.

El nou servei ha començat després que els ajuntaments de Ripollet, Cerdanyola, Montcada i Badia reclamessin per escrit al

Servei Català de la Salut (SCS) una resposta davant els continus retards en la seva posada en marxa. Els alcaldes dels 4 consistoris tenien prevista una reunió amb el SCS el 25 d'octubre, posterior al tancament d'aquesta edició d'*El Butlletí*.

La Creu Roja denuncia l'empitjorament del servei

El traspass de les ambulàncies ha provocat les queixes dels delegats sindicals de la Creu Roja, que consideren insuficients els recursos de la nova empre-

sa. Els treballadors han denunciat la disminució del nombre de vehicles i que encara no estigui definida la ubicació del parc mòbil.

El Servei Català de la Salut ha reconegut que l'oferta de vehicles és menor que la de l'anterior. No obstant això, ha afegit que es podria revisar si abans de finals d'any es detecten problemes en el funcionament.

L'Ajuntament també realitzarà un seguiment estricte del servei per garantir que tot funciona correctament.



LLIURAMENT DELS PREMIS DEL DIA SENSE COTXES.

El divendres 6 d'octubre, l'alcalde de Ripollet va entregar els premis sortejats entre els participants de la campanya «A ciutat sense el meu cotxe», celebrada el 22 de setembre. D'esquerra a dreta, la guanyadora d'un dels patinets sortejats, Montse Ribas; la guanyadora de la bicicleta, Merche González; l'alcalde, Carles Ferré; el regidor de medi ambient, Ferran Tornel; el guanyador d'un altre patinet, Manuel Capel; i membres de l'Agrupació Ripollet Natura, que va participar en l'organització de la campanya.

El telèfon del nou servei d'ambulàncies és el 712 03 03

Fincas "El Molí"

API Nº 1.855 CORREDURIA DE SEGUROS - ASESORIA FISCAL Y JURÍDICA



Nº 05163 COL·LEGI D'ADMINISTRADORS DE FINQUES

PISOS SEMI-NOUVEUS, EN PLENA ZONA NOUVA, DE DOS, TRES Y CUATRO HABITACIONES, CON Y SIN TERRAZA, PLAZA DE PARKING
Próximamente nuevas promociones

INFORMACIÓN Y VENTA

C/ del Sol, núm. 39, local C (junto a Mercado Municipal) · RIPOLLET
TELÈFON 93 580 25 27 · FAX 93 580 18 36



Pamolux

ALU-COBA S.L.

CARPINTERÍA DE ALUMINIO
Cerramientos galerías,
mamparas baño, persianas,
toldos, falsos techos.

REFORMAS EN GENERAL
Cocinas, baños, suelos,
puertas interior.

Rizal, 1 (esquina Monturiol) · Ripollet
Tel. 93 580 72 22 Fax 93 580 85 94
Av. Mare de Déu de Montserrat, 214
Tel. 93 347 88 66 · Barcelona

Els esportistes d'Aspasur triomfen als Specials Olímpics

El medaller

PROVES ADAPTADES				
Lolin Higón	Cerdanyola	Aspasur S.T.O.		Or
GIMNÀSTICA RÍTMICA				
Montse Jiménez	Ripollet	Aspasur S.O.I.	Terra nivell I/Barra equilibri nivell I	Or/4t
Matilde Rodríguez	Montcada	Aspasur S.O.I.	Terra nivell I/Barra equilibri nivell I	Bronze/Bronze
Gemma Tiana	Ripollet	Aspasur S.O.I.	Rutina tombarelles terra/Barra equilibri	Or/Or
Maribel Martín	Ripollet	Aspasur S.T.O.	Rutina tombarelles terra/Barra equilibri	Bronze/4t
Andreu Segura	Cerdanyola	Aspasur S.O.I.	Rutina tombarelles/ Terra salt	Or / Bronze
Yolanda Vila	Badia	Aspasur S.T.O.	Rutina tombarelles/ Terra equilibri	Or/4t
Alfonso Blasco	Ripollet	Aspasur S.O.I.	Rutina tombarelles/ Terra salt	Bronze/Argent
PETANCA				
Francisco Barquín	Cerdanyola	Aspasur S.T.O.	Nivell I	Argent
Enrique Izquierdo	Cerdanyola	Centre Especial de Treball Sant Martí	Nivell I	Argent
Esteban Ramírez	Montcada	Centre Especial de Treball Sant Martí	Nivell I	Argent
Encarni Pérez	Montcada	Centre Especial de Treball Sant Martí	Nivell II	Argent
Antonio Márquez	Cerdanyola	Centre Especial de Treball Sant Martí	Nivell II	Argent
Josep Martí	Ripollet	Aspasur S.T.O.	Nivell II	Argent
ATLETISME				
Ramon Martín	Ripollet	Aspasur S.T.O.	2.000 m/Llançament pes 4 kg	Or/Bronze
Andrés López	Cerdanyola	Aspasur S.T.O.	100 m/Llançament de llargada	Plata/7è
Rosa M. López	Cerdanyola	Aspasur S.T.O.	100 m/Llançament pes 3 kg	5è/Plata
José M. Mancebo	Cerdanyola	Aspasur S.O.I.	200 m/Salt de llargada	Plata/Plata
Juan Fco. Pérez	Ripollet	Aspasur S.O.I.	200 m/Salt de llargada	5è/6è
Andrés Solís	Cerdanyola	Aspasur S.T.O.	200 m/Llançament pes 4 kg	5è/7è
José A. Nisa	Cerdanyola	Aspasur S.T.O.	100 m/Salt de llargada	Plata/Plata
Miguel Muñoz	Barberà	Aspasur S.T.O.	200 m/Salt de llargada	Or/Or
NATACIÓ				
Antonio Valverde	Ripollet	Aspasur S.T.O.	50 m crol	7è
Enric Vera	Cerdanyola	Aspasur S.O.I.	25 m crol	7è
Franc. Martínez	Ripollet	Aspasur S.T.O.	25 m flotació	5è
Manolo Ortega	Cerdanyola	Aspasur S.T.O.	25 m flotació	4t
Juan A. Márquez	Montcada	Aspasur S.T.O.	25 m flotació	7è
Mònica Sadomil	Cerdanyola	Aspasur S.O.I.	25 m flotació	Or
TENNISTAULA				
Ramón Carrillo	Ripollet	Aspasur S.T.O.	Nivell II intermig	4t
Ángeles Mollet	Montcada	Aspasur S.T.O.	Nivell III inicial	5è

Els usuaris del Grup Catalònia, on participen veïns de Ripollet, han aconseguit 29 medalles als Jocs Special Olympics 2000 celebrats a Figueres del 12 al 15 d'octubre. Durant quatre dies, els joves del Centre Ocupacional Aspasur i del Centre Especial de Treball Sant Martí, de Cerdanyola del Vallès, han lluitat per assolir un bon resultat esportiu que finalment s'ha traduït en 10 medalles d'or, 13 d'argent i 6 de bronze. La gimnàstica artística i l'atletisme han estat els esports més destacats. Els ripolletencs que més medalles han guanyat han estat: Gemma Tiana i Alfonso Blasco, que ambdós n'han aconseguit dues en gimnàstica rítmica; i Ramón Martín, amb dues medalles en atletisme. L'èxit d'aquesta edició dels Jocs Special Olympics, però, ja estava assegurat amb la sola participació d'aquests joves, ja que suposa una gran fita en la seva integració social, segons afirmen els responsables del Grup Catalònia.

Projectes ocupacionals per a immigrants i els joves del PGS

Projectes d'àmbit local	Objectius generals	Destinatari dels serveis	Subvenció Diputació	Aportació municipal
Servei d'orientació i informació per a persones immigrants estrangeres a Ripollet	<ul style="list-style-type: none"> Actualitzar la informació sobre la situació municipal en què es troba el col·lectiu Fomentar una xarxa municipal d'acollida i millorar el servei actual d'assessorament i orientació als immigrants Proposar actuacions per a la millora de les oportunitats 	Persones immigrants estrangeres localitzades a Ripollet	2.838.326	2.838.326
Programa de Garantia Social: Auxiliar de comerç, oficina i atenció al públic	<ul style="list-style-type: none"> Oferir als joves de la localitat amb fortes mancances de formació i déficits de socialització un recurs formatiu integral, adaptat a les seves necessitats 	Joves de 16 a 20 anys que no han assolit la titulació de Graduat en ESO	2.362.327	2.362.327

El Patronat Municipal d'Ocupació ha signat un conveni de col·laboració amb el Consell Comarcal del Vallès Occidental i la Diputació de Barcelona per dur a terme accions emmarcades dins la Xarxa de Serveis Locals d'Ocupació. Les primeres actuacions d'aquest conveni són relatives a la immigració i al programa de garantia social.

El servei d'orientació i informació per a persones immigrants estrangeres a Ripollet té com a objectiu: actualitzar la informació sobre la situació en què es troba el col·lectiu, fomentar una xarxa d'acollida i millorar el servei d'orientació als immigrants, així com proposar actuacions per millorar les oportunitats d'aquestes persones.

Aquest projecte va dirigit a les persones immigrants de fora d'Espanya i té un pressupost de 5.676.652 pessetes.

El segon projecte entra dins del programa de garantia social dirigit a joves amb fracàs escolar. Es tracta d'un curs d'auxiliar de comerç, oficina i atenció al públic. L'objectiu del programa és oferir als joves amb mancances de formació un recurs formatiu adaptat a les seves necessitats. Els destinataris del projecte són joves de 16 a 20 anys que no han superat l'ESO. El pressupost d'aquest any és de 4.724.654 pessetes.

Aquests dos plans formen part de les primeres accions del nou Pacte per l'Ocupació del Vallès Occidental, dissenyades a partir de les demandes de cada

municipi, i que són finançades al 50% entre els ajuntaments i la Diputació de Barcelona. Properament, el Patronat participarà en dos plans comarcals relatius a les oportunitats laborals dels immigrants i les dones.

Fe d'errors respecte els Plans d'Ocupació

En la informació apareguda en el número anterior d'*El Butlletí* on s'informava dels nous Plans d'Ocupació havia alguns errors. La informació havia de dir que, encara que es formés part d'aquests plans d'ocupació, sí es poden rebre ajudes econòmiques i que la preselecció de les persones que participen en els programes es fa a través de l'Oficina de Treball de la Generalitat.

Es posen en marxa les competicions d'esport extraescolar

Els alumnes de les escoles i instituts de Ripollet ja han començat els seus entrenaments d'esports extraescolars. L'objectiu d'aquesta activitat esportiva és la d'educar en la pràctica de l'esport. Entre d'altres coses, els nens aprenen a relacionar-se amb els companys, mantenir una disciplina esportiva, respectant els contraris i els àrbitres, a comportar-se correctament en el terreny de joc i, evidentment, aprenen les regles bàsi-

ques de l'esport que estan practicant.

Pel que fa als esports individuals: atletisme, natació, tennis taula, tennis i escacs, els diferents entrenaments es realitzaran al Poliesportiu.

Les competicions per equips ja s'han iniciat

Les competicions per equips van començar a finals d'octubre, amb la primera jornada de futbol sala i bàsquet. Els par-

tits es disputen durant els matins de dissabte a les escoles i instal·lacions municipals.

Les competicions individuals no començaran fins al novembre, amb el cros i la natació.

Tots els centres d'ensenyament de Ripollet, tant de primària com de secundària, participen en les competicions d'esport extraescolar.



Tallers per a adults i per a infants a la Biblioteca

La Biblioteca de Ripollet iniciarà el proper mes de novembre tallers per a nens i adults, amb l'objectiu de fomentar l'interès per tot allò que envolta el món de la lectura.

En el cas dels nens, el curs vol ensenyar les tècniques d'enquadernació dels llibres. Poden participar al taller nens i nenes a partir de 7 anys. Les classes s'impartiran els propers 14, 16, 21 i 23 de novembre. El curs és gratuït, però els alumnes hauran de portar els llibres que vulguin enquadrar.

El segon taller va dirigit als adults i és un curset d'escriptura impartit pel president de l'Associació de Joves Escriptors en

llengua catalana (AJELC), Xavier Gual. El taller tractarà diverses tècniques d'escriptura i abordarà gèneres literaris diferents, que van des de la narrativa més clàssica fins al periodisme o la creació de guions de cinema. El taller combinarà la teoria amb la pràctica i és obert a tothom qui hi vulgui participar, independentment dels coneixements previs.

El taller d'escriptura s'iniciarà el proper mes de novembre i s'allargarà fins el mes de febrer. El curs tindrà una durada de dues hores setmanals i un preu de 5.000 pessetes, matrícula inclosa. Les classes s'impartiran a la biblioteca.



Veredictes del Concurs de Fotografia Vila de Ripollet

El veredictes del XXII Concurs de Fotografia «Vila de Ripollet» es donarà a conèixer el 18 de novembre, a les 18 hores, al Centre Cultural. El termini per presentar obres al concurs acaba el 16 de novembre. L'exposició de les obres participants es podrà veure a la Sala d'Exposicions del

Centre Cultural entre el 20 de novembre i el 2 de desembre.

El concurs té una temàtica lliure i està dotat amb cinc premis diferents: premi d'honor a la millor col·lecció de 3 fotografies, 65.000 PTA i trofeu; primer premi, 35.000 PTA i trofeu; segon premi, 25.000 PTA i trofeu;

tercer premi, 20.000 PTA i trofeu; i, quart premi, 10.000 PTA i trofeu. Totes les obres premiades figuraran en el catàleg del premi que editaran, conjuntament, l'Agrupació Foto Cine Cerdanyola Ripollet i el Patronat Municipal de Cultura i Joventut, que són els convocants del premi.

EXPOSICIÓ DE BOLETS. L'Agrupació Ripollet Natura porta de nou la «Mostra de bolets» al Centre Cultural, una exposició que l'entitat local realitza cada dos anys i que es podrà veure del 6 al 11 de novembre. La Sala 1 d'exposicions del Centre Cultural és la seu d'aquesta exposició, on es poden observar les diferents espècies de bolets existents als boscos catalans.

PLACES LLIURES ALS CURSOS DEL PMCiJ. Alguns cursos que s'ofereixen al Centre Cultural encara disposen de vacants. Les persones interessades encara poden trobar places lliures en els tallers d'art i pintura, de pintura, d'arts decoratives, de guitarra, de puntes de coixí i de tall i confecció. Les matrícules cal formalitzar-les a la recepció del Centre Cultural.

FESTA DE HALLOWEEN A L'AV CAN VARGAS 122. El 28 d'octubre se celebra un any més a Ripollet la Festa de Halloween, que, des de fa tres anys, organitza l'AV Can Vargas 122. La Festa comença a la tarda amb activitats infantils, un concurs de disfresses terrorífiques, pintures i jocs. A la nit tindrà lloc una actuació dels Diables de Ripollet i hi haurà música i castanYES durant tota la nit. A més, l'AV Can Vargas 122 convida a un viatge per la *Dimensió desconeguda*, un espectacle del qual podrem gaudir pel mòdic preu de 100 pessetes i que es realitzarà dins el local de l'entitat veïnal.



El català a les agències immobiliàries

Recull d'articles de divulgació de la terminologia en el sector immobiliari que forma part de la campanya del Centre de Normalització Lingüística Vallès Occidental 3



Parts de la casa: interiors 2

OCASIÓ. Casa arrengrerada, moblada, d'alt nivell. Dos pisos, aire condicionat, soterrani amb celler i garatge. Cambres de bany a cada pis amb banyera d'hidromassatge. Escala interior de caragol. Sostremort amb gran capacitat.

Il·luminació amb ulls de bou i aplics de baix consum. Cuina equipada amb placa de coccio i campana d'aspiració. Menjador sala d'estar, amb llar de foc i vistes a Sant Llorenç. Zona enjardinada amb gronxadors.

Extret de *Diccionari visual Duden. Diccionaris de l'Enciclopèdia*

Mots encreuats La Casa

1. Habitació de la casa destinada a menjar-hi. 2. Seient amb respall per a una sola persona. 3. Aparell que serveix per fer llum. 4. «En el bosc em vaig criar, sovint em porten menjar però mai no el puc ni tastar». Què és? 5. Aquestes lletres ordenades: GIRASEFA. 6. Lloc on es fa el menjar. 7. En cal una per entrar i sortir. 8. Què és allò que ensenya als altres el que no pot ensenyar-se a si mateix? 9. «Té peus sense ser persona, tampoc és cap animal, de dia sempre reposa i de nit fa el seu treball». Què és? 10. Moble alt destinat a guardar-hi roba o altres objectes. A dins hi pot tenir prestatges, penjadors, calaixos...

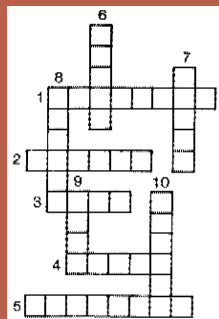

FINCAS COUR DA RESPUESTA A SUS PREGUNTAS

Pregunta: Hace algún tiempo en una reunión de propietarios se autorizó a uno de los vecinos la colocación en las ventanas de su vivienda de un doble acristalamiento, ya que tenía que dormir de día y no podía descansar bien. Actualmente, el piso lo ha vendido y la verdad es que los que no dimos nuestra aprobación a dicha colocación continuamos pensando que afea mucho la fachada por las particularidades de la edificación ¿Podríamos obligar al nuevo propietario a retirar el doble cristal si nos ponemos de acuerdo la mayoría?

Respuesta: La Ley de Propiedad Horizontal diferencia las obras que se pueden realizar en el piso en concreto y el resto del inmueble.

En el primer caso se puede realizar cualquier modificación siempre que no menoscabe o altere la seguridad del edificio, su estructura general, su configuración o estado exterior o perjudique los derechos de otro propietario, obras, esto sí, sobre las que se debe dar cuenta previamente a quien represente a la comunidad.

En el otro supuesto se exige el acuerdo unánime de la Junta de Propietarios.

La retirada de las dobles ventanas no supone una alteración en la configuración exterior de la fachada. Se trata de una obra menor, de escasa entidad, que no requiere la unanimidad de la Junta de Propietarios, aunque sí su conocimiento, y como en este caso se explica, hubo anteriormente un acuerdo al respecto por el que se probó su colocación y no existió posteriormente una impugnación, por lo cual no se puede obligar a su retirada.



Rambla St. Esteve, 26
08291 Ripollet
Tel. 93 586 44 01



TEL. 93 586 44 01

Per la demanda dels nostres clients, necessitem pisos a Ripollet/Cerdanyola. Realitzem tasacions gratuïtes sense compromís. Som agents de la propietat immobiliària

Festa del 18 aniversari

Més de 700 joves, entre homenatjats i amics, es van reunir el passat 29 de setembre per celebrar la Festa del 18 aniversari, organitzada per la regidoria de Participació Ciutadana.

Els joves de 18 anys van rebre un barret d'obsequi. També es van repartir, a través d'un concurs, dos rellotges i dos telèfons mòbils. La música va ser l'altre alicient d'aquesta festa amb què el consistori obsequia cada any els joves que arriben a la majoria d'edat.



La ràdio al carrer

Ripollet Ràdio obre els seus micròfons a la participació de tots els veïns del municipi. Des de fa unes setmanes l'emissora municipal realitza, dins el magazine matinal, l'espai diari «Carrer a carrer», que pretén ser un recorregut per diferents carrers de la vila, on ens dóna a conèixer i també ens recorda quins són els principals trets, personatges i establiments de cadascun dels carrers que es van visitant. La ràdio ha recuperat l'espai «Nacido en», dedicat a conèixer les poblacions d'origen dels actuals ripolletencs. En aquest sentit, la ràdio ja ha dedicat un dels seus primers espais a la localitat granadina de Baza. Cada dimecres, la unitat mòbil de l'emissora s'instal·la al parc dels Mestres, des d'on té lloc «La Moncloa», una espai obert a les opinions veïnals sobre els temes d'actualitat. I a més, la ràdio també compta amb la secció «Digues la teva», on els ripolletencs poden opinar, felicitar o demanar cançons a través de l'emissora municipal. El contestador de la ràdio és el 93 586 36 22.

**91.3
FM**



Finques Ripollet

Rambla de Sant Jordi, 36 · Ripollet · Tlf. 93 691 00 55

NOVA PROMOCIÓ EDIFICI «ROSINYOL»



Carrer de Doctor Bergós, cantonada carrer de Josep de Viure. 10 vivendes. Àtics amb terrassa. Baixos amb jardí. Amb places d'aparcament.

PROPERA PROMOCIÓ: EDIFICI «ELS PINETONS»



20 pisos de 2, 3 i 4 habitacions. Amb aparcament i traster. Golfes, solàrium i terrasses.

PISOS EN VENTA

RIPOLLET

ZONA CENTRO

C/ Pizarro. Piso + parking, 70 m², 3 hab., baño, comedor, 24 m², cocina, suelo terrazo, carp. ext. alum. blanco, puertas haya ascensor. Ref.: 465.
Precio: 22.000.000 ptas

ZONA CENTRO-ÁTICO

Ideal parejas. 65 m², 2 hab., comedor 20 m², cocina y baño nuevos, puertas roble, carp. ext. aluminio, aire acond. Muy soleado. Sólo 8 vec. Ref.: 497.
Precio: 13.700.000 ptas

ZONA SARRIÀ DE TER

75 m², 3 hab. dobles, baño y cocina reformados, puertas de sapely, carp. ext. aluminio, balcón. Muy buenas vistas. Ref.: 499.
Precio: 13.300.000 ptas

ZONA SARRIÀ DE TER

Ático de 80 m² + 80 m² de terraza, 3 hab., baño y cocina reform., suelo de gres, carp. ext. alum., con ascensor. Exterior y muy soleado. Ref.: 498.
Consulten precio

ZONA BALMES

Piso semi-nuevo, 74 m², 3 hab., comedor, cocina equipada, baño comp., suelo gres, puertas sapely, calef., balcón, asc., con trastero, solarium y parking. Ref.: 481. **Precio: 22.000.000 ptas**

ZONA PIZARRO

Fantástico dúplex semi-nuevo, 3 hab., comedor 24 m², cocina nueva, baño completo, suelo terrazo, aluminio doble cristal, puertas haya, ext., terraza de 45 m². Ref.: 485. **Precio: 23.900.000 ptas**

ZONA TAMARIT

Ático de 75 m² y terraza de 30 m², 4 habitaciones, baño y cocina reformados, carp. ext. alum., puertas sapely, suelo gres, calefacción y ascensor. Estupendas vistas. Ref.: 466. **Pase y véalo**

ZONA SANT ANDREU

Rambla Sant Andreu. 60 m², 2 hab., comedor, cocina y baño en buen estado, suelo gres, balcón y exterior. Vivienda seminueva sólo 3 años. Ref.: 462.
Precio: 17.900.000 ptas

ZONA BALMES

70 m², 2 habitaciones, baño y cocina reform., suelo gres, puertas sapely, carp. ext. alum. Balcón y ascensor. Exterior. Muy soleado. Ref.: 496.
Precio: 14.800.000 ptas.

ZONA COT

Piso de 70 m², 3 habitaciones, cocina equipada, baño completo, puertas de sapely, con balcón y ascensor. Exterior. Ref.: 495.
Precio: 15.300.000 ptas

ZONA PINETONS

Finca semi-nueva (6 años), 3 hab., comedor, cocina nueva, 2 baños comp. (1 suite), carp. ext. alum., puertas sapely, calef., exterior, soleado, asc., terraza de 45 m² y parking. **Precio: 27.900.000 ptas**

ZONA PEDRAFORCA

Piso semi-nuevo de 90 m², cocina equipada, baño y aseo, suelo de terrazo, puertas de haya, balcón, ascensor, exterior. Con trastero y parking. Ref.: 492.
Pregunten precio

ZONA CENTRO

Piso de 75 m², 3 habitaciones, comedor, cocina y baño reformados, carp. ext. aluminio, puertas sapely, balcón, exterior. Ref.: 470.
Precio: 15.800.000 ptas

ZONA RAMBLA SANT JORDI

75 m², 3 habitaciones, comedor, coc. reform., baño reform., carp. ext. aluminio, puertas sapely, ascensor. Ref.: 5082.
Precio: 15.750.000 ptas



Finques Ripollet

Rambla de Sant Jordi, 36 · Ripollet · Tlf. 93 691 00 55