



FARMÀCIES DE GUÀRDIA

ABRIL

1. Ferré	8. Boquet	16. Boquet	24. Boquet
2. Jordi	9. Ferré	17. Ferré	25. Ferré
3. Rincón	10. Jordi	18. Jordi	26. Jordi
4. Merinero	11. Rincón	19. Rincón	27. Rincón
5. Costa	12. Merinero	20. Merinero	28. Merinero
6. Selva	13. Costa	21. Costa	29. Costa
7. Bertran	14. Selva	22. Selva	30. Selva
	15. Bertran	23. Bertran	

ADRECES I TELÈFONS

Costa. Carrer de la Verge del Pilar, 10. Tel. 93 580 03 45.

Selva. Carrer del Calvari, 3. Telèfon 93 580 95 23.

Bertrán. Carrer de Monturiol, 74. Tel. 93 692 49 98.

Boquet. Carrer la Lluna, 6. Telèfon 93 692 25 90.

Ferrer. Rambla de St Jordi, 127. Telèfon 93 692 22 70.

Jordi. Carrer de Pau Casals, 66. Telèfon 93 692 23 36.

Rincón. Carrer de Magallanes, 4. Telèfon 93 692 00 86.

Merinero. Ctra. de Barcelona, 130. Tel. 93 692 00 21.

FE D'ERRORS. En el plànol publicat en el passat número d'El Butlletí en la pàgina 8, i corresponent a la nova delimitació de nucli antic proposada per l'estudi de l'arquitecte Ferran Navarro, hi havia un error. El límit inferior de la zona passa pels carrers Magallanes, Molí d'en Rata i carretera de Santiga, sense incloure el triangle de terreny situat a l'esquerra del carrer de Molí d'en Rata, com erròniament es marcava en el plànol.



TELÈFONS ÚTILS

URGÈNCIES

Ambulatori CAPI	93 594 64 20	Ensenyament	93 580 67 42
Ambulatori CAPI II	93 594 21 11	Funerària	93 580 97 10
Urgències CAPII	93 594 22 16	Gas (oficines)	93 710 04 58
Bombers (central)	93 582 03 00	Jutjat de Pau	93 691 83 04
Bombers (urgències)	97 582 00 85	Llum (oficines)	93 692 78 11
Comissaria de Policia	93 691 12 55	Mercat Municipal	93 692 69 58
Policia Local	93 580 90 90	Notari	93 580 15 41
Gas (avaries)	900 75 07 50	Oficina de Català	93 586 45 73
Llum (avaries)	900 74 74 74	OMIC	93 580 99 77
Creu Roja	93 580 33 33	OTG (antic INEM)	93 580 66 25

SERVEIS

Aigua (oficines)	93 586 45 12	Recaptació	93 691 62 52
Ajuntament	93 580 99 77	Revista de Ripollet	93 691 21 12
Autobusos Font	93 580 18 18	Ripollet Ràdio. Redacció	93 594 20 48
Autobusos Sarbus	93 580 67 00	Directe	93 594 21 64
Biblioteca	93 586 42 30	Contest.	93 586 36 22
Casal d'Avis	93 580 49 95	Ripollet Ràpid	93 692 87 02
Casal de Joves	93 586 46 52	Serveis Socials	93 580 67 42
Centre Cultural	93 692 85 02	Taxis	93 580 27 27
Correus-Telègrafs	93 691 62 02	Teatre Auditori	93 580 91 92

RECOLLIDA DE TRASTOS VELLS. Els dijous i dissabtes. Cal informar prèviament al 93 580 99 77.

INTERESSANT OFERTA DE VIVENDES DE SEGONA MÀ A RIPOLLET. TENIM UNA ÀMPLIA CARTERA DE CLIENTS EN CONSTRUCCIÓ: CONJUNT RESIDENCIAL A CANET DE MAR PROPERES CONSTRUCCIONS A SABADELL I RUBÍ

- Compra-venda i lloguer d'habitatges i locals
- Administració de finques. Comunitat de propietaris
- Assessorament immobiliari
- Construcció d'obres i reformes
- Gabinet Tècnic (cèdules d'habitabilitat, projectes, informes...)

TRAMITEM HIPOTEQUES

REALITZEM TASACIONS GRATUÏTES SENSE COMPROMÍS

TEL. 93 586 44 01

COUR



CONSTRUCCIONS I IMMOBILIÀRIA

Rambla St. Esteve, 26
08291 Ripollet
Tel. 93 586 44 01



API

Colegiado nº 2.147

EL BUTLLETÍ

AJUNTAMENT DE RIPOLLET

Arriben nous metges als ambulatoris (pàg. 6)

Les empreses busquen gent jove i amb predisposició al treball (pàg. 9)

Un estudi de l'Àrea Metropolitana proposa millores en el transport públic (pàg. 10)

NÚMERO 49
MARÇ 2000

Aquests dies hem rebut l'estudi sobre el transport públic a Ripollet que ha elaborat l'Entitat Metropolitana del Transport per encàrrec de l'Ajuntament; un estudi sobre els dèficits i les millores necessàries al transport públic, basat en una enquesta a 500 ciutadans i ciutadanes.

El divendres, dia 24, es va fer-ne la presentació als grups municipals, i a partir d'ara s'obre un debat per analitzar i debatre les diverses mesures proposades. Algunes, però, són tan evidents que ja hem iniciat les gestions per implantar-les. Així, hem sol·licitat que la Generalitat de Catalunya elabori el plec de condicions per crear una línia que lligui les estacions de tren de Montcada i de Cerdanyola, a través de Ripollet, i que, des de Cerdanyola, vagi directa a Sabadell, acostant, entre altres, els veïns de Can Tiana Pont Vell a la resta de Ripollet, o la creació de la targeta multiviatges per al servei V-20. A l'interior d'aquest Butlletí podreu trobar-ne els detalls.

La setmana passada, també, vam rebre l'estudi sobre l'impacte ambiental de la A18, elaborat per la Generalitat de Catalunya. Aquests dies, el director general de Carreteres vindrà a presentar-lo a la comissió integrada per membres de tots els partits i del Fòrum Soterrem l'Autopista. A continuació, estudiarem totes i cadascuna de les propostes a fi de trobar la més idònea.

Aquests dos estudis són molt importants per a Ripollet, per la qual cosa vull demanar que s'estudiïn amb rigor, amb responsabilitat i que es proposin les mesures més útils per a la majoria dels ciutadans, que puguin ser assumibles per tots, a tots els efectes.

Estos días hemos recibido el estudio sobre el transporte público en Ripollet realizado por la Entidad Metropolitana del Transporte por encargo del Ayuntamiento; un estudio sobre los déficits y las mejoras necesarias en el transporte público, basado en una encuesta a 500 ciudadanos y ciudadanas.

El viernes, día 24, se hizo la presentación a los grupos municipales, y a partir de ahora se abre un debate para analizar y debatir las diversas medidas propuestas. Algunas, no obstante, son tan evidentes que ya hemos iniciado las gestiones para implantarlas. Así, hemos solicitado que la Generalitat de Catalunya elabore el pliego de condiciones para crear una línea que una las estaciones de tren de Montcada y de Cerdanyola, a través de Ripollet, y que, desde Cerdanyola, vaya directo a Sabadell, acercando, entre otros, a los vecinos de Can Tiana-Pont Vell al resto de Ripollet, o la creación de la tarjeta multiviatjes para el servicio V-20. En el interior de este Butlletí podréis encontrar los detalles.

La semana pasada, también, recibimos el estudio sobre el impacto ambiental de la A-18, elaborado por la Generalitat de Catalunya. Estos días, el Director General de Carreteras vendrá a presentarlo a la comisión integrada por miembros de todos los partidos y del Fòrum Soterrem l'Autopista. A continuación, estudiaremos todas y cada una de las propuestas con el fin de encontrar la más idónea.

Estos dos estudios son muy importantes para Ripollet, por lo que quiero pedir que se estudien con rigor, con responsabilidad y que se propongan las medidas más útiles para la mayoría de los ciudadanos, que puedan ser asumibles por todos, a todos los efectos.

Carles Ferré
Alcalde de Ripollet

EL BUTLLETÍ

Edita: RIPOLLET COMUNICACIÓ, SL
93 580 99 77

Número 49 - Març 2000

Coordinadora: Anna González

Consell de Redacció: Manuel Cajaraville, Jordi Fortuny, Vicens Gibert, Anna González, Montserrat Mas, Emiliano Mora, Vicenç Pacheco i Eulàlia Saló.

Secretària de Redacció:
Mònica Herrera

Producció i Publicitat:

Ema Publicacions i Publicitat
93 580 38 00

Fotografies: M. Alba, EMA Publicacions, J. Serrano i Escursell Germans

Correcció: Oficina de Català
93 586 45 73

Impressió:

Todaygraf 93 691 20 11

Foto portada:

Dia de l'arbre a Els Pinetons

Dipòsit legal: B-10.759/1983

Sumari

CONSELL D'ADMINISTRACIÓ DEL PATRONAT MUNICIPAL D'OCUPACIÓ	4
NOU LOCAL PER A LES ÀREES D'URBANISME, SERVEIS MUNICIPALS I COMERÇ	5
ARRIBEN NOUS METGES ALS AMBULATORIS	6
RESULTAT DE LES ELECCIONS GENERALS DEL 12 DE MARÇ	7
SOL·LICITEN EL BATXILLERAT ARTÍSTIC I L'AMPLIACIÓ DE LÍNIES A ESO	8
LES EMPRESES BUSQUEN GENT JOVE I AMB PREDISPOSICIÓ AL TREBALL	9
PROPOSTA DE MILLORES DEL TRANSPORT PÚBLIC	10
EL DIA DE L'ARBRE, UNA FESTA A LA PRIMAVERA	11
OPINIÓ	12
CANVIS A L'EMISSORA MUNICIPAL RIPOLLET RÀDIO	14
SIGNATURA DEL CONVENI COL·LECTIU DE L'AJUNTAMENT FINS AL 2004	15
NOVES JUNTES A LES ASSOCIACIONS DE VEÏNS CAN MAS I SANT ANDREU	16
LA FESTA DE SANT JORDI SE CELEBRARÀ EL 16 D'ABRIL	17
"LES POISSONS D'AVRILLÉ", UNS CONVIDATS ESPECIALS PER CARNAVAL	18
PREMIS AL CARNAVAL 2000	19

Consejo de Administración del Patronato Municipal de Empleo



Manuel Muñoz
Presidente-Del. del PMCIJ



Rosa Espàrrach
(PSC)



Nicolás Castellano
(COP)



Josep Gabarra
(CiU)



Sheyla Cueto
(PP)



Amadora Martínez
(EUiA)



Jordi Macarulla
(empresaris)



Alex Toledo
(CCOO)



Carles Casanovas
(UGT)



Ramon Costa
(formació)

El actual Consejo de Administración del Patronato Municipal de Empleo está integrado por 10 personas: 6 concejales de los diferentes grupos municipales i 4 representantes de sectores vinculados al mundo del trabajo -empresarios, sindicatos y centros de formación.

Comisiones de Gobierno

SOLICITUD DE UN CENTRO EDUCATIVO DE ENSEÑANZA PRIMARIA (1-3-00)

Vista la oferta actual de plazas escolares y teniendo en cuenta la evolución de la población, así como su crecimiento urbanístico, hace falta prever que en Ripollet es necesaria la construcción de un nuevo centro de Educación Infantil y Primaria, por lo cual se acuerda solicitar al Departament d'Ensenyament de la Generalitat de Catalunya que, con la mayor brevedad posible, inicie los trámites necesarios para la realización del proyecto de construcción del centro, con el compromiso del Ayuntamiento de hacer la cesión de los terrenos necesarios.

REDACCIÓN ESTUDIO ACÚSTICO DEL PABELLÓN

MUNICIPAL DE DEPORTES (1-3-00)

Vista la oferta presentada para la adjudicación de la redacción del proyecto para el estudio acústico del Pabellón de Deportes, se acuerda adjudicarla a la empresa Audioscan, SL por 999.995 (IVA incluido).

ACOGIDA Y ATENCIÓN DE ANIMALES ABANDONADOS (15-3-00)

Se acuerda adherirse al Programa de asistencia integrada local de animales domésticos iniciado por el Servicio de Salud Pública y Consumo de la Diputación; así como apoyar un proyecto del Consell Comarcal para construir un centro de acogida y atención a los animales abandonados en el Vallès Occidental y crear un servicio móvil de recogida.

Amadora Martínez, nova regidora d'Esquerra Unida i Alternativa

Amadora Martínez Villegas és la nova regidora d'Esquerra Unida i Alternativa, després de prendre possessió del seu càrrec en el Ple celebrat el 8 de març. Martínez, de 53 anys, es va mostrar molt orgullosa de ser nomenada regidora el mateix dia que es commemorava el Dia de la Dona Treballadora i es va comprometre a continuar la tasca realitzada per l'anterior regidor, Modesto Olivera.



AMADORA MARTÍNEZ

Pleno ordinario

El pleno ordinario, celebrado el 8 de marzo, acordó:

MODIFICACIÓN DE CRÉDITOS

Se aprueba incorporar al presupuesto del Ayuntamiento 678.338.036 pesetas, procedentes del superavit conseguido en la liquidación del presupuesto de 1999 y las contribuciones especiales por la urbanización de la calle Verge de Montserrat y del polígono Cadesbank. La cantidad se destinará mayoritariamente -652 millones- a las inversiones de este año. Asimismo, se aprobó una modificación del presupuesto del PMCIJ de 1.911.748 pesetas. Votaron contra la decisión COP y PP, mientras que CiU y EUiA se abstuvieron.

CONSEJO DE ADMINISTRACIÓN DE RIPOLLET COMUNICACIÓ

Por unanimidad se aprobó el cambio de representante del COP que, desde ahora, pasa a ser Pilar Castillejo.

RECURSO DE CASACIÓN SOBRE LA MODIFICACIÓN PGM SECTOR NORD-EST PINETONS

Se ratifica el acuerdo de la Comisión de Gobierno que propone la interposición de un recurso de casación, para la unificación de doctrina, contra la sentencia 1218/99 dictada por la Sección Tercera de la Sala Contencioso-Administrativa, por la que se anula la aprobación definitiva de la modificación del PGM en el sector Nord-Este "Els Pinetons". El PP consideró legítima la presentación del recurso, pero reconoció que la decisión judicial deja un regusto de cosa mal hecha. Se abstuvo. CiU no ve inconveniente en el recurso pero se abstuvo porque no quieren hacer de esto un debate político. EUiA también se abstuvo.

Por su parte, el COP, que votó contra la presentación del recurso, recordó el proceso urbanístico de aprobación del Plan Pinetons y su posición al respecto en las sucesivas aprobaciones. Considera que la sentencia judicial es un fracaso político del equipo de gobierno de 1993. Pidió al PSC que acepten la sentencia y que no se situen fuera de la ley y se ofreció a dialogar para encontrar una solución.

El PSC votó a favor del recurso.

MOCIÓ SOBRE EL PLAN PINETONS

El COP presentó una moción donde se pedía que el equipo de gobierno reconozca la sentencia judicial contra el Plan y que se informe a los vecinos del alcance de la sentencia. EUiA votó a favor. El PP se abstuvo por desconocer como hay que actuar a partir de ahora. CiU también se mostró de acuerdo con la necesidad de información, pero calificó de uso propagandístico de la sentencia el contenido del primer punto de la moción, por lo cual se abstuvo. Por su parte, el PSC votó contra la moción afirmando que los argumentos del COP son políticos, mientras que la sentencia sólo cuestiona aspectos técnicos. Desmintió con cifras las afirmaciones hechas por el COP a los medios de comunicación, respecto a la reducción de zonas verdes, el incremento de la edificabilidad, el beneficio de las inmobiliarias y la densidad del Plan. El PSC se comprometió a valorar todos los escenarios posibles que puedan resultar de la sentencia y a que no resulten afectados ni los intereses públicos, ni los de los que han adquirido una vivienda.

DISEÑOS

PRIMAVERA

Rambla de Sant Andreu 9, local B Ripollet

Solarium

Depilación Limpieza cutis

Rbla Sant Andreu, 9, local A
Tf. 93 691 92 73 - 93 580 70 79

Nuevo local para Urbanismo, Servicios Municipales, Comercio e Industria



EL EDIFICIO BALMES (IZQUIERDA), NUEVA SEDE DE LOS DEPARTAMENTOS DE URBANISMO, SERVICIOS MUNICIPALES E INDÚSTRIA. OFICINAS MUNICIPALES (DERECHA)

La áreas municipales de Urbanismo, Servicios Técnicos, Servicios Municipales y Comercio e Industria del Ayuntamiento se ha trasladado a unas nuevas dependencias. La nova sede de estos departamentos está situada en un local que el Ayuntamiento ha alquilado al edificio Balmes, situado en la calle Balmes, número 8, que tiene una superficie de 500 m².

El motivo del traslado ha sido la falta de espacio de las antiguas dependencias, situadas en la casa Can Masachs, de la carretera de Santiga. La distribución de la casa dificultaba la labor de los trabajadores y la atención al público de manera adecuada. Además, el cambio responde también al compromiso de cumplir con la actual Ley de Seguridad e Higiene, que regula las condiciones mínimas a cumplir en los puestos de trabajo.

La próxima incorporación de seis nuevos policías locales ha influido también en la medida de alquilar las nuevas oficinas, porque ahora Can Masachs será utilizada por la Policía Local, que también necesita más espacio.

Con el cambio de local, el número de teléfono de estos departamentos no ha cambiado, pero sí se ha dotado de nuevas líneas que quieren descongestionar las llamadas al personal de estas áreas.

El traslado a estas dependencias, que se suman a los edificios municipales de Can Masachs nuevo, Can Masachs viejo, el Molí d'en Ginestar, el antiguo Ayuntamiento y las sedes de los diferentes patronatos, es sin embargo provisional. El Ayuntamiento tiene previsto construir un nuevo edificio más amplio que pueda acoger la mayor parte de los servicios municipales. Para

decidir la mejor localización de este nuevo edificio, el consistorio realiza un estudio.

Oficina de información ciudadana

Por otra parte, entre los objetivos municipales para los próximos años se encuentra dotar a Ripollet

de una oficina de información al ciudadano que centralice todos los servicios de atención a la población. La intención del consistorio es que esta oficina para atender las consultas de los ripolletenses sobre cualquier aspecto local pueda estar lista antes de finalizar la actual legislatura.

Corte de la Rambla de Sant Jordi por los trabajos de asfaltado

Los próximos días 17, 18, 19 y 20 de abril se realizará el corte al tráfico de la Rambla de Sant Jordi, entre la plaza Font y la calle Sarrià de Ter para proceder a los trabajos de asfaltado.

De esta forma, el Ayuntamiento

to cumplirá con el compromiso establecido durante el inicio de obras, de finalizar las mismas para el 23 de abril.

El Ayuntamiento quiere pedir disculpas por las molestias ocasionadas.

Fincas "El Molí"



Nº 1.855 CORREDURIA DE SEGUROS - ASESORIA FISCAL Y JURÍDICA

RESIDENCIAL RAMBLA DE LES VINYES PROMOCIÓN EN VENTA

Conjunto residencial rodeado de parques y jardines. Pisos con jardín y piscina comunitaria.
Plantas bajas con terrazas. Áticos con buhardilla y solarium, parking y trastero.

INFORMACIÓN Y VENTA

C/ del Sol, núm. 39, local C (junto a Mercado Municipal) · RIPOLLET

TELÉFON 93 580 25 27 · FAX 93 580 18 36



OBERTURA ABS RIPOLLET

El dia 22 de març la població del barri de Tiana-Pont Vell es podrà visitar al nou equip de medicina general i infermeria que prestarà els seus serveis al CAP II Cerdanyola-Ripollet (ambulatori del pont), dins dels següents horaris:

Medicina: Dra. Francisca Díaz Chamizo

Dilluns, dimecres i divendres

De 9.30 a 13.30 h

Dimars i dijous

De 10 a 13 h i de 15.30 a 16.30 h

Infermeria: Montserrat Márquez

Dilluns, dimecres i divendres

De 9.15 a 13.15 h

Dimars i dijous

De 10.15 a 13.15 h i de 15.30 a 16.30 h

Si esteu interessats a canviar-vos de metge us podeu dirigir al Servei d'Autoritzacions del CAP II Cerdanyola-Ripollet, de 9 a 14 hores i de 15 a 20 hores.



OBERTURA ABS RIPOLLET

El dia 29 de març es posaran en marxa al Centre d'Atenció Primària de Ripollet dos nous equips de medicina general i infermeria, un per al matí i un altre amb horari de tarda.

Els usuaris interessats a canviar-se de metge es poden dirigir a la Unitat d'Admissions i Atenció a l'Usuari del mateix centre, a partir del dia 28.

Llegan nuevos médicos a los ambulatorios

El Área Básica de Salud (ABS) ha empezado a implantarse en Ripollet con la llegada de dos nuevos médicos de cabecera, tres ATS y cuatro administrativos al CAP I de la calle Casanovas, y de un equipo de medicina general, compuesto por un médico y una enfermera, al CAP II para atender a los vecinos de Can Tiana-Pont Vell.

Desde el día 22 de marzo la doctora Francisca Díaz y la enfermera Montserrat Márquez se han incorporado al CAP II. Estas profesionales podrán asumir 2.000 pacientes aproximadamente. A partir del 29 de marzo, el CAP I ha acogido al nuevo personal. Una de las primeras consecuencias de su llegada al centro debe ser la descongestión de las

colas que actualmente hay.

Tanto los vecinos de Can Tiana-Pont Vell, como el resto de la población han sido informados de la entrada en funcionamiento de la ABS a través de una carta del Ayuntamiento y de otra del Servicio Catalán de la Salud.

Cambios de médico

Los vecinos de Can Tiana-Pont Vell que quieran cambiar de médico deben dirigirse al Servicio de Autorizaciones del CAP II. El resto de vecinos de Ripollet pueden pedir el cambio a los nuevos dos médicos del CAP I dirigiéndose a la Unidad de Admisiones y Atención al Usuario del centro de la calle Casanovas, a partir del 28 de marzo.

La metadona no se repartirá en la Cruz Roja

La metadona no se dispensará en la Cruz Roja de Cerdanyola y Ripollet, tal como habían informado algunos medios de comunicación. Las concejalías de Sanidad de ambos municipios han tomado esta decisión porque el espacio en que se había pensado, de 70 m², no reúne las condiciones adecuadas, además de que las reformas necesarias eran demasiado costosas. Ahora deberán buscar una nueva ubicación para este servicio aunque piensan que los CAP serían el sitio más adecuado. De momento los drogodependientes continuarán recogiendo la metadona en Sabadell y recibiendo atención psicológica y social en CAP II.

A principios de marzo, los concejales de Sanidad de los ayuntamientos de Ripollet, Ferran Tornel, y de Cerdanyola, Eva Torralba, junto con el director del Área Básica de Salud del Vallès Sud, Pere Guirado, se reunieron con las Asociaciones de Vecinos Tiana-Pont Vell y Quatre Cantons para informarles de la decisión de no ubicar el servicio en la Cruz Roja.

En este encuentro se puso de manifiesto que los dos ayuntamientos consideran que el lugar idóneo para atender a los drogodependientes es el CAP II, pero que el centro no cuenta con espacio suficiente para albergar el servicio.

Qué es la metadona

La metadona es una sustancia sintética derivada del opio y controlada por las autoridades sanitarias y de distribución restringida. Es un analgésico potente similar a la morfina (también derivado opiáceo), pero sin un efecto sedante tan fuerte.

La metadona se usa en programas especiales para el trata-

miento de la dependencia a la heroína porque neutraliza la euforia de la heroína y evita la aparición del síndrome de abstinencia. La utilización de la metadona como substitutivo en el tratamiento de la dependencia de opiáceos está regulado por todas las autoridades sanitarias de los diferentes países europeos.



ANIMALIA

Animales de compañía y complementos
Perros y gatos de todas las razas

Reparto a domicilio a partir de 7,5 kg

¡OFERTA!

Jaula de cría 40 cm.	1.725 ptas
Jaula de cría 60 cm.	2.225 ptas
Jaula de cría 102 cm.	5.875 ptas

C/ Tamarit, 116 local 2, esquina Sarrià de Ter · Telf. 93 580 36 24

Resultats electorals 12 de març de 2000

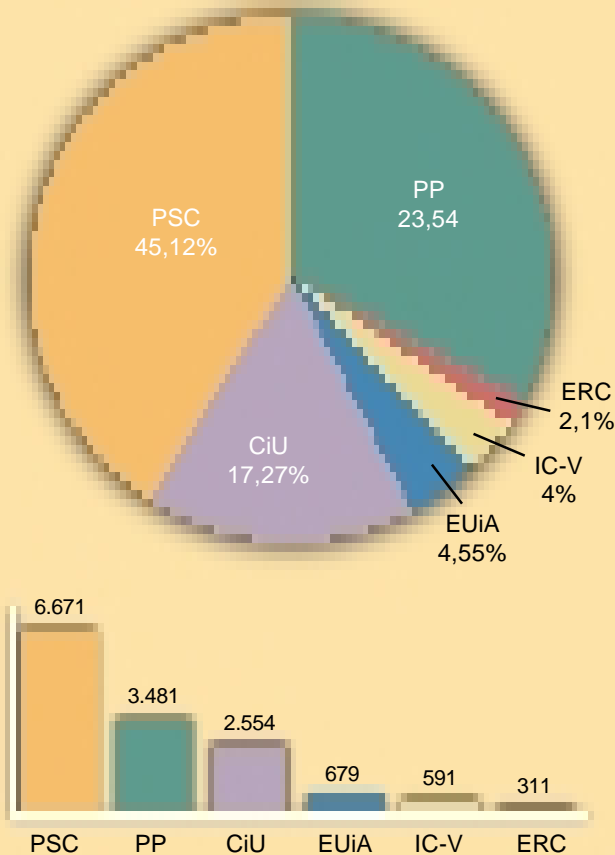

Les eleccions generals celebrades el 12 de març de 2000 van comptar amb una participació molt per sota d'altres consultes del mateix caire. Un 60,56% del total del cens electoral de Ripollet (14.785 persones) van exercir el seu dret a vot. Aquesta xifra és 15 punts inferior a la de les anteriors eleccions generals de 1996 -quan van votar el 75,88% dels electors- i és la participació més baixa en unes eleccions al parlament de l'Estat des de 1977.

Els resultats locals pel que fa al Congrés dels Diputats mantenen al PSC-PSOE com a primera força i,

per primera vegada, el PP se situa com a segona força política, superant CiU en gairebé mil vots. EUiA se situa, com a quarta força, per davant d'IC-V i ERC.

Els senadors més votats

Pel que fa al Senat, els senadors de la coalició Entesa Catalana de Progrés -Mercedes Aroz, Jordi Solé Tura i Isidre Molas-, els del Partit Popular -Santiago Fisas, M. Eva Navarrete i Agustín Parra- i els de Convergència i Unió -Sixte Cambra, M.Àngels García i Rosa Pruna- van ser, per aquest ordre, els més votats.

Ripollet vota a favor de l'abolició del deute extern

La Consulta Social sobre l'Abolició del Deute Extern ha tingut molt d'èxit a Ripollet, en una jornada marcada per la tranquil·litat i l'elevada participació.

En concret, a Ripollet van votar 3.647 persones que, majoritàriament, van respondre afirmativament a les tres preguntes plantejades i que es van mostrar, per tant, partidaris de la condonació del deute extern -els resultats els podeu consultar en el quadre adjunt. Pel que fa al Vallès Occidental, 87.745 veïns van participar en la consulta, amb una àmplia majoria de vots afirmatius.

La Plataforma local ha fet una valoració molt positiva d'aquests resultats i de la jornada, on no es van registrar incidents destacables, malgrat la prohibició que va fer la Junta Electoral de Barcelona perquè es fes la consulta. Una moció signada per tots els grups polítics del consistori va donar suport a la celebració de la consulta.

La Xarxa de Plataformes a favor de l'Abolició del Deute Extern ha decidit presentar una queixa formal al Síndic de Greuges i el Defensor del Pueblo per protestar contra la prohibició de la celebració de la consulta social, que va fer que a la major part d'Espanya la consulta s'ajornés una setmana. Paral·lelament, les centenars de plataformes

RESULTAT DE LA VOTACIÓ

PREGUNTA 1. Està a favor que el Govern de l'Estat espanyol cancel·li del tot el deute extern dels països empobrits?

SÍ	3.558 vots
NO	74 vots
BLANCS	14 vots

PREGUNTA 2. Està a favor que l'import del deute extern sigui destinat al propi desenvolupament dels països empobrits?

SÍ	3.589 vots
NO	40 vots
BLANCS	17 vots

PREGUNTA 3. Està a favor que els tribunals investiguin l'enriquiment il·lícit a partir del deute extern?

SÍ	3.580 vots
NO	44 vots
BLANCS	22 vots

que la integren estudiaran a partir d'ara com vehicular el suport popular a la condonació del deute, ajudats per experts legals.



AMERICAN TATTOO®
Tatuaje temporal artístic

SIN AGUJA SIN HENNA

Duración de 10 a 15 días

TATUAJES PERMANENTES Y SEMIPERMANENTES



Manicura y uñas de porcelana
Pedicura

PREPARA TU PIEL PARA EL VERANO

BELLEZA Y SALUD

James

Peeling corporal
Tratamientos faciales y corporales con Ultratone
Bono especial novias
Cursos automaquillaje
Masajes
Acupuntura / Dietética

C/ Pau Casals, 4 · Tel. 93 586 40 23

EN GRUPO LOBER DISPONEMOS DE UNA GRAN VARIEDAD DE CORTINAS Y ROPA DE HOGAR CON LAS ÚLTIMAS NOVEDADES DEL 2000



GRAN EXPOSICIÓN DE PARQUET
Cortinas · Colchas · Ropa de hogar
Colchones · Papel Pintado · Pinturas
Moquetas · Nórdicos · Parquet

Rbla St Jordi, 11 · Tel. 691 64 02 · RIPOLLET

Els veïns recullen signatures per exigir espais per a la gent gran

Un grup de veïns ha començat un procés de recollida de signatures per demanar a la Generalitat que acceleri el procés de construcció i posada en funcionament del Centre de Dia de Ripollet, d'habitatges tutelats, d'un casal i d'una

residència per a la gent gran. Els veïns han distribuït els fulls de recollida de signatures en el Centre Cultural, el Casal d'avis i diversos comerços de la població. Els fulls es lliuraran a l'Ajuntament perquè els faci arribar a la Generalitat.

Què és un Centre de Dia

El Centre de Dia és un servei dirigit a aquelles persones grans que volen continuar vivint a casa seva i amb la seva família, malgrat patir limitacions importants que requereixen constant atenció i supervisió.

El Centre de Dia és un servei d'acolliment diürn, és a dir, l'avi entra al matí i hi resta fins a mitja tarda.

Durant aquestes hores realitzarà els àpats en el Centre i participarà en les activitats de lleure, manualitats, relació social, etc. que es portin a terme. A més a més, l'equip de professionals

del centre tindrà cura d'administrar els medicaments, controlar l'alimentació i de realitzar activitats de psicomotricitat.

D'aquesta manera, la família cuidadora podrà seguir realitzant una vida el màxim de normalitzada (treballar, realitzar les tasques de la llar, descansar) i quan l'avi torni a casa podrà rebre les atencions que requereixi dins l'àmbit familiar.

A la comarca trobem diversos centres públics i privats d'aquest tipus. Per tal de sol·licitar més informació podeu adreçar-vos al Departament de Serveis Socials.

El 9 d'abril, Dia del Parkinson

La delegació de Ripollet-Cerdanyola de l'Associació Parkinson Catalunya celebra una any més la diada mundial sobre aquesta malaltia. El 9 d'abril, en col·laboració amb la Regidoria de Serveis Socials, l'entitat ha organitzat un matí d'activitats culturals.

La jornada se celebrarà a la rambla de Sant Jordi, davant del Centre Cultural, i començarà a les

10 del matí amb una actuació del Centro Aragonés de Ripollet. A les 11, els Vaillets aixecaran castells i, posteriorment, a les 12 h, arribarà el flamenc de la mà del Cuadro Andaluz de Ripollet. La jornada, que té com a objectiu donar a conèixer la importància d'aquesta malaltia i la seva investigació, es tancarà amb l'actuació de la Coral Los Estupendos del Casal d'Avis

Sol·licitat el batxillerat artístic i l'ampliació de línies a ESO

L'Ajuntament ha decidit sol·licitar l'ampliació de l'oferta d'Ensenyament Secundari Obligatori que ofereixen els centres públics de Ripollet.

Així, la Comissió de Govern celebrada l'1 de març va aprovar demanar a la Delegació Territorial d'Ensenyament de la Generalitat que els tres instituts de secundari puguin disposar de tres línies de primer d'ESO per al curs 2000-2001. La intenció és millorar la qualitat de l'ensenyament en el nostre municipi.

La mateixa Comissió de Govern també va aprovar sol·licitar al Departament d'Ensenyament de la Generalitat que s'iniciïn els tràmits per a la previsió i entrada en funcionament del Batxillerat Artístic en un institut de Ripollet per al curs 2000-2001.

Aquesta proposta respon a la



L'IES CAN MAS

voluntat del Consell Escolar Municipal que a Ripollet es puguin oferir totes les modalitats de Batxillerat.

Es cobreix totalment l'oferta de places públiques de P-3

El procés de preinscripció als centres de primària i secundària públics de Ripollet es va tancar el 17 de març, amb 329 alumnes preinscrits en el curs de P-3 i 279 alumnes, en el cursos d'ESO. Aquests xifres permeten cobrir completament l'oferta de places de P-3, que era de 325 vacants. Les matriculacions escolars caldrà formalitzar-les a principis de maig.

Ara s'inicia el procés de distribució dels alumnes en el diferents centres, tenint en compte que escoles com Tiana i Anselm Clavé oferien més places de P3 de

les preinscripcions que han rebut. En aquest sentit, els centres més sol·licitats han estat l'Enric Tatché, el Josep M. Ginesta, el Francesc Escursell, el Gassó i Vidal i el Sant Esteve. Per aquest motiu, i per evitar desplaçaments massa llargs als infants, la Regidoria d'Ensenyament manté la petició d'una aula provisional de P3 al CEIP Tatché.

Pel que fa als alumnes de primer d'ESO, a l'institut Palau Ausit s'han preinscrit 51 alumnes; al Lluís Companys, 74; i al Can Mas, 87. Tots podran matricular-se en l'institut seleccionat.

M^a JESÚS ARMIJO SOLÍS
ABOGADO



HORAS CONCERTADAS:

De lunes a viernes de 9 a 13 h y de 16 a 20 h

Tel./fax: 93 586 41 95 · Tel. móvil: 626 84 87 22

C/ Isabel La Católica, 42 - RIPOLLET -



TATUAJES

AHORA EN

ESTIL

GABINET D'ESTÈTICA



Rambla de Sant Jordi, 9 1r 1a

Tel. 93 580 64 50

Les empreses busquen gent jove i amb predisposició personal al treball

Les empreses de Ripollet són en gran part de tamany petit, majoritàriament familiars i de la indústria metalúrgica i del plàstic, tot i que el comerç és un sector important a la vila. Les societats demanen gent jove, amb més habilitats i predisposició personal que estudis, per realitzar feines de peó i tasques auxiliars, als quals s'ofereixen contractes temporals o d'aprenentatge. Les empreses mostren interès relatiu a fer formació contínua. Aquestes són les principals conclusions de l'Estudi de Necessitats Empresariales elaborat pel Patronat Municipal d'Ocupació.

L'estudi amplia el realitzat l'any 1996 per resumir les necessitats del sector empresarial del municipi i fomentar l'ocupació laboral. L'anàlisi vol conèixer les necessitats d'inserció i formació de les empreses i sectors productius i comercials de la vila i ha servit també per disposar de més dades de les empreses de Ripollet.

Empreses petites i majoritàriament familiars

L'informe s'ha elaborat en base a 205 empreses instal·lades a la població, de les 215 sol·licitades, que van accedir a facilitar informació sobre les seves activitats i organització.

La major part de les societats entrevistades (78%) són de petit tamany, amb menys de 10 treballadors, i bàsicament familiars (65%), especialment en el sector comercial. Pel que fa al tipus d'empresa, dins del sector de la indústria destaca especialment, en nombre d'empreses

i volum de treballadors, el sector metalúrgic, seguit de les dedicades al plàstic-cauxú, les empreses de la construcció, el paper i arts gràfiques i la indústria química.

Bona salut empresarial

Com a sector emergent, destaca el comerç. En els darrers anys ha hagut un import percentatge d'empreses de nova creació, al voltant del 40%, especialment en el ram del comerç i l'hostaleria, però un 4,6% de les empreses entrevistades tenen més de 30 anys d'antiguitat.

Les empreses de l'estudi es troben majoritàriament en situació estable i, sobretot pel que fa a les empreses grans i algunes de dimensió mitjana, es troben en expansió. En situació de crisi hi ha, sobretot, empreses petites, fonamentalment tallers, que no disposen de tecnologia o no s'han adaptat a les noves necessitats del mercat. També hi ha queixes d'alguns botiguers per la competència de les grans superfícies.

Possible creació de llocs de treball

En general, els diferents sectors viuen un moment estable o amb bones perspectives de crear llocs de treball, fonamentalment a nivell d'auxiliars, peons i aprenents. El tipus de contracte més utilitzat per totes elles és el temporal o d'aprenentatge, valorant-se més les aptituds personals i la disponibilitat que no pas el nivell de formació.

Davant la possibilitat de contractar persones amb discapacitats físiques, el 22% dels enquestats estudiarien la possibilitat d'incorporar



L'ESTUDI AMPLIA EL REALITZAT L'ANY 1996

rar personal d'aquestes característiques depenent de la capacitat i el lloc de treball. Pel que fa la necessitat de realitzar formació contínua, el 57% de les empreses no creu que sigui fonamental.

La major part de les empreses no coneixen els serveis que ofereix

el Patronat Municipal d'Ocupació i és per això que el Patronat creu que caldria mantenir més contacte amb elles. Les empreses de Ripollet, fonamentalment petites i familiars, necessiten, segons l'estudi, més formació específica de gestió empresarial i estar associades.

Final de les accions de formació del Pacte Territorial per l'Ocupació

El 31 de març, el Patronat Municipal d'Ocupació va finalitzar les accions de formació ocupacional que lluiten contra l'exclusió social o el risc de patir aquesta situació, en el marc del Pacte Territorial per l'Ocupació.

Trenta-dos alumnes, bàsicament dones amb càrregues familiars, persones en situació d'immigració, disminuïts, persones acollides al PIRMI, etc., han finalitzat el període formatiu a Ripollet. Ara, per a aquestes persones s'obre un procés voluntari d'acompanyament personal en el seu itinerari cap a la inserció social i laboral. Es tracta d'un intent de treballar la inserció i el seguiment dels alumnes donant una resposta diferenciada i adequada a cada beneficiari dels programes.

Balmar
 Equipaciones TEXTILES
 Centros educativos
 Clubs deportivos
 Gimnasios
 Asociaciones
 Otros

Conjuntos y maillots infantiles para gimnasia y patinaje
 Precios especiales para centros
 C/ Cervantes, 6, local · Tel. 93 580 53 59 · Fax 93 580 28 90 · Ripollet

Vida Animal
 Animales de compañía y accesorios
 C/ Pau Casals, núm. 30 B · Tel. 93 691 25 15

NOVEDAD COMERCIAL
 Collar antiparasitario de extractos naturales. Actúa contra pulga, garrapata e insectos LISMANIOSIS

PERROS DE TODAS LAS RAZAS ESPECIALISTAS EN AGUARIOFILIA
 FINANCIACION DEL 100% DE SUS MASCOTAS
 REPARTO A DOMICILIO A PARTIR DE 7,5 KG

OFERTA*
 Champú perro y gato 15% dto

Miko

Linia Mollet-Papiol

Una comissió de 10 poblacions vallesanes, on Ripollet estava representada pel regidor d'Urbanisme, Juan Parralejo, van viatjar a Madrid, el 22 de març, per negociar amb el Ministeri de Foment la possibilitat que la línia Mollet-el Papiol de Renfe es pugui utilitzar per al transport de viatgers. La comissió també van comentar amb el responsable d'Infraestructures ferroviàries la possible ubicació d'una estació del TGV en terrenys situats entre Cerdanyola i Barberà, molt a prop del Baricentro.

Nucli antic

Els diferents integrants de la Mesa Participativa del Nucli antic s'han trobat en les darreres setmanes amb els col·lectius que representen per conèixer la seva valoració sobre la diagnosi realitzada per l'arquitecte Ferran Navarro. Des de mitjans de març, tota la documentació disponible del procés de debat sobre el nucli antic s'exposa en el primer pis del Centre Cultural.

Llums passarel·la

La Brigada Municipal d'Obres ha tornat a instal·lar una nova il·luminació a la passarel·la de vianants de la carretera de l'Estació, que substitueix la que van destrossar uns vandals.

Un estudi de l'Àrea Metropolitana proposa millores en el transport públic

L'Entitat del Transport ha lliurat a l'Ajuntament el projecte de millora del transport públic a Ripollet que inclou propostes de futur a llarg terme i algunes recomenacions que l'Ajuntament ha començat a aplicar.

Entre les segones s'hi troben el canvi del mobiliari urbà de les parades, una millora en la senyalització d'aquests espais i la realització d'una campanya informativa. L'estudi també preveu dues mesures que s'aplicaran properament, i de les quals s'informava en el passat número d'El Butlletí, l'ampliació del recorregut dels autobusos per Ripollet i el canvi d'ubicació de dues parades.

El projecte realitzat per l'Entitat del Transport es basa en enquestes realitzades entre la població de Ripollet. Així, l'estudi ha detectat també una demanda ciutadana de millorar la neteja i la puntualitat del servei de transport.

El conjunt de propostes que presenta l'estudi es concreten en la creació de noves línies, la perllongació i canvis en el recorregut de les línies actuals, les millores d'equipament i material mòbil, les accions de promoció dels serveis i les actuacions tarifàries. D'aquestes, l'Ajuntament ja ha descartat, per innecessària, la creació d'una

MESURES D'APLICACIÓ IMMEDIATA

1. Ampliació de l'itinerari intern dels autobusos pels carrers de Ripollet, per tal d'arribar a les zones noves.
2. Canvi d'ubicació de les parades situades a la carretera de Barcelona i al carrer de Pizarro.
3. Canvis en el mobiliari urbà de les parades (instal·lació de marquesines).
4. Millora en la senyalització de les parades.
5. Campanya informativa sobre recorregut i horaris de les línies V20 i B2.

PROPOSTES AMB GESTIONS INICIADES

1. Estudi de les possibilitats de perllongació de la línia Sabadell - Cerdanyola - Ripollet fins a Montcada per permetre la connexió entre les estacions de França (Montcada) i Renfe (Cerdanyola).
2. Sol·licitud a la Generalitat d'una línia directa Ripollet-Barcelona, a través de l'autopista i amb parada a Sagrera.
3. Inici de negociacions amb altres poblacions i companyies de transport per tal de crear una targeta multiviatge que permeti la mobilitat entre transports i línies.

línia interurbana i reconeix que hi ha altres actuacions molt difícils d'aconseguir per la seva magnitud pressupostària.



Primera Comunió



Una data per recordar amb un regal de Joieria Riera

Joies per encàrrec · Fabricació pròpia · Disseny exclusius

Riera
JOIER

Rambla de Sant Esteve, 10
Tel. i fax 93 692 40 99



23 d'abril
Diada de Sant Jordi



El Dia de l'arbre, una festa a la primavera



270 escolars van participar, el 24 de març, en la festa del Dia de l'Arbre que, un any més, va organitzar la Regidoria de Medi Ambient, amb la

col·laboració d'Ensenyament, parcs i jardins i el Patronat d'Ocupació. La zona de Els Pinetons va acollir la plantada d'arbres dels alumnes de sisè

de primària de les escoles Tatché, Escursell, Ginesta, Tiana, Sant Joan i Roser. La jornada va començar a les 9.15, amb la plantada d'arbres (pins,

roures i arbustos). Després es va oferir als nens un esmorçar i l'actuació del grup d'animació Pep López i Sopar de Duro.

Fira dels Horts, al parc de la Xemeneia

El proper 9 d'abril se celebrarà la segona edició de la Fira dels Horts, que organitza l'Associació de Veïns de Can Clos en el parc de la Xemeneia. L'edició d'aquest any s'ha ampliat respecte a l'any passat. La Fira inclourà, a més de les parades de venda de productes hortícoles i de floristeria, una mostra de vins de denominació d'origen Costers del Segre, una exposició de bonsais i un taller per als infants.

Així mateix, també se n'ha ampliat l'horari. La Fira dels Horts estarà oberta, enguany, matí i tarda.

La inauguració oficial es realitzarà a les 11 del matí.

Vine a fer tallers!

L'organització ha preparat, entre les activitats del dia, un taller per ensenyar als infants a plantar hortalisses, que han anomenat "Vine a fer tallers!", tant al matí, de 12 a 14 hores, com a la tarda, de 17 a 19 hores. Els membres de l'Associació de Veïns ensenyaran als més joves com es planten els tomàquets, les pastanagues, etc. A més, al matí, es comptarà amb la presència d'un grup d'animació.



DIA DE LA DONA. Ripollet va commemorar la data del 8 de març, Dia de la Dona Treballadora, sabent que és la població de la comarca amb un major nombre de regidores. Després de la incorporació d'Amadora Martínez, el Ple municipal compta amb 7 dones regidores, un terç del nombre total. A la fotografia, d'esquerra a dreta, a d'alt, Rosa Esparrach i Immaculada Viera; a baix, Amadora Martínez, Sheyla Cueto, Pilar Castillejo, Rosa M. Martín i Sònia Sánchez.



Pamolux

ALU-COBA S.L.

Rizal, 4 (esquina Monturiol) · Ripollet
Tel. 93 580 72 22 Fax 93 580 85 94
Av. Mare de Déu de Montserrat, 214
Tel. 93 347 88 66 · Barcelona

CARPINTERÍA DE ALUMINIO
Cerramientos galerías,
mamparas baño, persianas,
toldos, falsos techos.

REFORMAS EN GENERAL
Cocinas, baños, suelos,
puertas interior.





Bústia

En la calle Sant Andreu, nº 9-19 se está acabando una plaza hecha de cemento y piedras.

En una parte, al lado de la carretera, está puesta acera y en las entradas a los inmuebles han echado cemento con piedras pequeñas y puntiagudas, con el consiguiente peligro para cualquier persona que tenga la desgracia de caerse.

Además, en un extremo del parque han colocado los columpios, justo donde los padres no pueden ver a los niños mientras juegan y la carretera pasa más cerca.

Por todo lo expuesto, como vecino y padre de dos hijos, solicito:

1. Que se acaben de manera menos peligrosa las entradas a los inmuebles.
2. Que se aproveche de manera más racional el parque, situando de forma visible desde los pisos los columpios, alejándolos, al mismo tiempo, de la carretera, con lo que se guardaría mucha más seguridad para los niños.
3. Que se tomen las medidas necesarias para que los perros no puedan entrar en el parque de los niños para defecar.

José Antonio Márquez Díaz

Por la presente, quiero poner de manifiesto los hechos ocurridos el pasado 24-3-2000 a las 13 horas en el parque del barrio Maragall.

Un "individuo", vecino de la calle Maragall, paseaba a su perra de raza Bull Terrier, win bozal ni cadena, por dicho parque. El animal vió a un gato y se dedicó a morderlo y "zarandearlo" entre sus dientes, mientras su dueño disfrutaba viendo la proeza de su perra, sin hacer nada por salvarlo. Después, y tras los insultos de las personas que habían observado el episodio, cogió a su perra y se marchó, dejando al gato malherido, tirado en el suelo.

Clarísimo está que a este señor no le gustan en absoluto los animales y que únicamente tiene un perro para lucirlo.

No es mi intención con este escrito ponerme en contra de los perros de presa, ni mucho menos, pues yo soy propietaria de uno, sino de la poca vergüenza y educación que muestran algunas personas contra los animales, y la pena que me da que hoy en día, cualquiera pueda tener uno.

Asímismo, quiero expresar mi descontento con la Clínica Veterinaria Gosbet, pues al llevar al gato para que le practicara la eutanasia, no se dignó a hacerlo hasta que yo no llegué con las 14.000 pesetas que costaba, dejando al animal en una jaula, sin tan siquiera ponerle un sedante para que no sufriera. En cuanto llegué con el dinero, entonces sí rellenó la solicitud oportuna y se la practicó. Por no comentar el trato tan pésimo que tuvo con el animal.

Realmente es muy triste que existan pocos veterinarios que realmente tengan vocación y a los que les gusten los animales.

Espero que estas "personas" tengan la conciencia tranquila por la buena obra que hicieron tal día.

Estrella Solís



Esquerra Unida i Alternativa

BREU VALORACIÓ ELECTORAL

Des d'EUiA/Izquierda Unida volem expressar el nostre agraïment a les ciutadanes i ciutadans que el passat 12 de maig ens confiaren el seu vot per tal de portar al Parlament les seves inquietuts i propostes progressistes. Cal indicar que el nostre augment, respecte a l'anterior comici, és de més del 65%, la qual cosa indica que ens consolidem com el referent de l'esquerra transformadora a Ripollet. Encara que són temps difícils per a l'esquerra, la confiança que heu dipositat a EUiA/Izquierda Unida ens ajudarà a afrontar el difícil repte d'opositar front als neoliberals, i de bon segur que us defraudarem. Encara que no hem tret diputat per Barcelona, la resta de diputats d'Izquierda Unida portaran al parlament estatal les problemàtiques i sensibilitats dels i les ciutadans/es de Catalunya. És el nostre compromís.

NOVA REGIDORA D'EUiA/ IZQUIERDA UNIDA A RIPOLLET

A més a més, s'incorpora una nova regidora de la nostra formació a l'Ajuntament de Ripollet. La companya Amadora Martínez ja desenvolupa aquesta tasca, suplint al company Modesto Olivera que, per motius aliens a la seva voluntat no podia continuar com a regidor. Així les coses, volem oferir la nostra veu i treball a l'Ajuntament per a totes i tots els ripolletencs (tant a nivell individual com als col·lectius de la ciutat) per tot allò que creguin oportú. Podeu comptar amb nosaltres. Serem tant a la nostra oficina de l'Ajuntament com a la seva de la rambla de Sant Jordi.



Partit Popular

El **Partido Popular** agradece a todos los ciudadanos de Ripollet la confianza depositada en su proyecto. **Gracias.**

EL BUTLLETÍ

ÉS OBERT A L'OPINIÓ DE TOT HOM

Podeu enviar les vostres cartes a:
**El Butlletí, Balmes, 2.
08291 Ripollet**

Les cartes no hauran d'excedir de
les 20 línies mecanografiades
i caldrà indicar el nom i el DNI del remitent



Convergència i Unió

EL SOTERRAMENT DE L'AUTOPISTA A DEBAT

El Parlament de Catalunya i tots els sectors implicats amb el tema del soterrament de l'autopista A18 al seu pas per Ripollet ja tenim a les nostres mans l'estudi realitzat per la Generalitat de Catalunya. Aquest estudi preten, en definitiva, donar un ampli ventall de solucions per tal de pal·liar l'impacte que suposa el pas d'aquesta via per la nostra població. Evidentment, cadascuna de les solucions proposades implica destinar-hi un nivell de recursos o unes dotacions pressupostàries més o menys elevades, en funció de quina sigui l'opció que triem, i en funció del grau d'implicació que cadascuna de les Administracions tingui com a prioritat. A Convergència i Unió pensem que ara, el que cal es trobar el consens polític necessari per tal de triar quina és la solució que ens sembla més idònea. El següent pas serà el d'intentar cercar la complicitat de totes les administracions.

LES CONTRADICCIONS DEL NOSTRE RIPOLLET

Aquests darrers dies, hem pogut constatar com la futura instal·lació d'un Centre d'Atenció de Drogodependents a la Creu Roja de Cerdanyola Ripollet ha estat durament criticada per les associacions de veïns dels dos barris afectats i, finalment, per pressions polítiques, el consistori ha decidit no entrar en la batalla frontal. A CiU pensem que el govern municipal ha deixat perdre una magnífica oportunitat per tal de donar un bon servei a aquelles persones que ho necessiten. Ripollet és un poble on el tema de la droga és al carrer, ens agradi o no, i les solucions que hem de donar no són exclusivament les policials. Ens costa molt poc ser solidaris amb els immigrants, amb els països desenvolupats; reclamem la condonació del deute extern; volem que es respectin els drets humans a casa dels altres... però en canvi, sentim repugnància quan ens volen posar al costat de casa un centre per atendre els nostres propis problemes. Pensem que això mereix una reflexió.



Col·lectiu Obrer Popular

Aquests dies l'Ajuntament de Ripollet ha fet l'anunci de què durant el mes de març començarà el procés d'implantació de l'Àrea Bàsica de Salut amb dos nous metges de capçalera pel CAP I i, un pel CAP II per atendre els veïns del Pont Vell i Can Tiana.

És una bona notícia per tots els veïns i veïnes de Ripollet que un servei que havia d'haver-se posat en marxa al setembre, quan es van inaugurar les noves instal·lacions del CAP I al carrer Casanoves, comenci per fi a implantar-se.

Però sembla que les coses no acaben de fer-se com toca: durant un bon temps haurem de patir encara les deficiències d'un servi obert a mitges. I és que a Ripollet, pel número d'habitants que té, ens corresponen entre metges de capçalera i pediatres, 18 metges, més els auxiliars d'infermeria corresponents i el personal administratiu necessari. I d'aquests 18 metges, només tindrem 9. La meitat! Tampoc no començarà al març un dels grans avantatges que ofereixen normalment les Àrees Bàsiques de Salut: les visites concertades.

Aquesta arrancada gradual no s'ha fet així a cap ABS del Vallès, i és evident que l'atenció als usuaris ha de ser, en aquestes condicions, deficient.

Pel que fa al metge de capçalera pel CAP II, és trist que aquesta reivindicació històrica dels veïns i veïnes de Pont Vell i Can Tiana s'hagi resolt d'una manera tan precària i amb tan poca previsió: un sol metge, que depèn funcionalment de l'ABS del CAP I, però que no gaudeix dels avantatges del treball en equip i la coordinació entre els diferents professionals sanitaris i els diversos nivells d'assistència, i que en molt poc temps, amb les noves construccions de Can Tiana i els conseqüent augment de la població, serà insuficient pels habitants d'aquests barris.

Com sempre, enlloc de planificar i buscar solucions globals, ens posen pegats. Un servei d'atenció primària digne passa per elaborar un mapa sanitari que prevegui les necessitats de la població i les solucions abans que els problemes apareguin; passa per reivindicar amb determinació el que ens correspon i no conformar-nos amb solucions a mitges. La resta és convertir-nos en ciutadans de segona sense dret a un servei sanitari de qualitat.



Partit dels Socialistes de Catalunya

MEJORAS EN EL TRANSPORTE PÚBLICO

Uno de nuestros compromisos electorales era la elaboración de un Plan de potenciación del Transporte Público, que incluyera el estudio de nuevas líneas de conexión con los transportes públicos de ámbito metropolitano. Hace unos meses que el equipo de gobierno encargó un estudio para plasmar la realidad del transporte público en Ripollet. Este estudio detecta deficiencias que los usuarios ya conocemos. Después de la presentación de este proyecto se han comenzado a trabajar diferentes soluciones: una de las primeras actuaciones ha sido la modificación de la línea interior de Ripollet para facilitar el acceso de los vecinos de la zona del Plan Vargas. Este estudio también propone una nueva línea de transporte público entre Montcada (estación RENFE) y Sabadell, ha través de la N-150. Con esta nueva línea se incrementaría la frecuencia de autobuses, se ahorraría tiempo y, además, facilitaría el acceso a otros transportes públicos (RENFE, Ferrocarriles de la Generalitat, etc). Este es un tema que estamos estudiando.

Pero nuestro interés va más allá de mejorar la conexión en nuestra comarca, y por ello hemos trabajado para conseguir un acuerdo junto con otros municipios para que la línea de tren de mercancías Papiol-Mollet se convierta en una línea de pasajeros. Esto supondrá una serie de ventajas: -con ello crearemos una red consistente de transporte público; -teniendo en cuenta que Ripollet apuesta por la estación-modal en Cerdanyola, esto supondrá acceder a la línea de RENFE Manresa-Sabadell-Barcelona, que tendrá una frecuencia de 6 minutos y que se convertirá casi en una línea de metro. Además, estaremos conectados con la Universidad Autónoma y conseguiremos conectar las comarcas del Vallès Occidental, Vallès Oriental y Baix Llobregat con transporte público.

El tema del transporte público es para nosotros muy importante y por ello será una prioridad durante los próximos meses.

GORINA

Ja tenim preparada la col·lecció 2000 de detalls per a les vostres celebracions, bateigs, comunions, casaments i aniversaris

SECCIÓ D'OPORTUNITATS

Rbla de Sant Jordi, 12
Ripollet
Tel. 93 692 23 43

DIVERTY SEX

Articles per al vostre acomiadament de solter/a

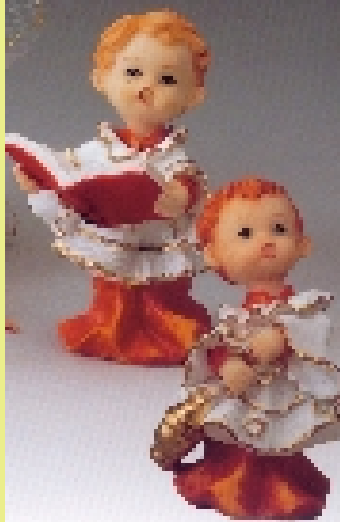

Clínica óptica optométrica

GAFA DE SOL

LA MEJOR MODA-LAS MEJORES MARCAS

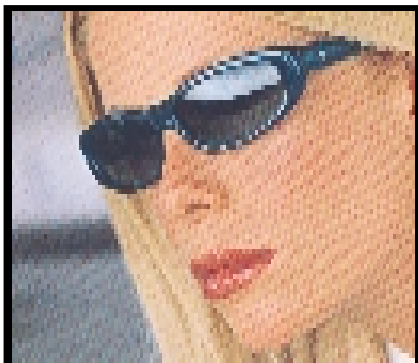

SOL SOL SOL SOL
SOL SOL SOL SOL



Desde 1.850 Ptas.

Más de mil modelos a elegir

EN OFERTA GAFA DE SOL GRADUADA
7.500 Ptas. hasta 4 DP.

Expertos profesionales analizan
su caso con total precisión



Rambla de Sant Esteve, 22 · RIPOLLET
Telf. 93 692 90 90 · www.cimatica.es/visionprix

Canvis en l'emissora municipal Ripollet Ràdio

L'anunci de l'Associació Ràdio Ripollet d'abandonar la seva participació com a entitat en l'emissora municipal Ripollet Ràdio no ha de suposar cap modificació del treball que realitza aquest mitjà de comunicació públic, segons han comunicat els responsables municipals de l'emissora.

L'emissora continuarà realitzant els mateixos programes i amb la mateixa gent, bona part dels quals són socis de l'Associació Ràdio Ripollet, fins que es decideixi tirar endavant la nova programació que s'està estudiant.

Després que l'Associació Ràdio Ripollet hagi decidit trencar el conveni de col·laboració amb Ripollet Comunicació, a través del qual es regulava la participació de l'entitat en l'emissora municipal, l'organisme municipal que gestiona la ràdio ha iniciat els tràmits per regular la situació de les persones que actualment realitzen programes a Ripollet Ràdio. Fins que aquesta situació no es resolgui, l'Associació Ràdio Ripollet continuarà gestionant els diners dels socis que treballen a la ràdio.

Canviar per millorar

El trencament del conveni per part de l'Associació coincideix amb la voluntat municipal de millorar les condicions de Ripollet Ràdio. En aquest sentit, des del mes de setembre, el regidor de Participació Ciutadana va mantenir diferents reunions amb la junta de l'Associació i amb el personal de la ràdio per informar-los de la intenció de Ripollet Comunicació de millorar aspectes substancials de l'emissora. Bàsicament, les propostes es dirigien cap a la regularització de les condicions

econòmiques dels tècnics de l'emissora i cap a l'ampliació de l'horari d'emissions al matí.

De les trobades amb el personal de la ràdio va sorgir, al febrer, la intenció de crear un instrument que permeti una millor coordinació entre totes les persones que realitzen programes a Ripollet Ràdio, al marge de la seva vinculació a Ripollet Comunicació o a l'Associació Ràdio Ripollet. Aquest instrument, que vol superar vells enfrontaments, està format per totes les persones que fan ràdio que han volgut participar-hi i s'anomena Taula de Redacció.

Una taula participativa

L'objectiu inicial de la Taula de Redacció era l'elaboració de dues propostes: d'una banda, un projecte de programació, que podria tirar-se endavant a partir de la propera temporada; d'altra banda, la redacció de l'Estatut de Redacció de Ripollet Ràdio. En aquests moments, totes dues tasques estan pràcticament acabades, i ja s'ha presentat un avantprojecte al regidor de Participació Ciutadana, Javier Roldán. El responsable polític de la ràdio i la Taula han acordat que la Taula pugui presentar aquestes propostes al Consell d'Administració de Ripollet Comunicació en les properes setmanes.

La dinàmica de treball iniciada des de la Taula, que des del primer moment va ser estimulada per la direcció de l'emissora municipal, ha fet plantejar la possibilitat que, una vegada acabades les tasques per les quals va ser creada, la Taula pugui tenir una continuïtat com a òrgan consultiu de la direcció de l'emissora i com a espai de debat dels treballadors de Ripollet Ràdio.



¿Haces la
comunió?

**¡¡VIVEN Y
PONTE
GUAPA!!**

C/ Rizal, 1 local G (esquina C/ Monturiol)
Tel. 93 580 74 98
HORAS CONCERTADAS

**NURIA
PERRUQUERIA**

UNISEX

HORARIO
Martes a jueves:
De 9 a 13 y de 15 a 20 h.
Viernes:
De 9 a 20 h.
Sábados:
De 8 a 15 h.

Signatura del Conveni col·lectiu de l'Ajuntament fins a l'any 2004

Els representants dels funcionaris i del personal laboral de l'Ajuntament han signat el nou conveni col·lectiu que tindrà una vigència de 4 anys. L'acord garanteix el poder adquisitiu dels treballadors municipals. El conveni té el vistiplau d'UGT i CCOO, que consideren que la major part de les seves reivindicacions han estat acceptades, però no s'hi ha adherit el Sindicat Professional de la Policia (SPP), que creu que no s'ha fet cas de les seves peticions.

El conveni col·lectiu es ratificarà en el Ple municipal del mes d'abril i suposa la revisió dels sous d'acord amb l'IPC, a més de millores salarials en els propers anys. L'acord també estableix alguns incentius, com una paga per puntualitat, un complement de productivitat, ajudes familiars i una setmana de vacances per als treballadors amb una antiguitat de més de 30 anys. El document fixa l'equiparació voluntària de l'horari de treball del personal laboral i els funcionaris en 37,5 hores setmanals i estableix



EL CONVENI ES VA SIGNAR EL 24 DE MARÇ

l'elaboració d'un catàleg de llocs de treball per diferenciar les funcions de cada treballador. Per garantir el compliment d'aquest conveni, que afecta els 90 funcionaris i els 60 treballadors laborals de l'Ajuntament, es crearà una comissió de seguiment.

Tant l'UGT -que representa funcionaris i personal laboral- com CCOO -que té representació només

entre els laborals- han destacat aquest conveni com el millor que han aconseguit fins ara, ja que compleix el 95% de les seves reivindicacions. El SPP es lamenta que no s'hagin acceptat propostes seves com la millora de les pagues de nocturnitat i del treball en horari festiu. Amb tot, l'Ajuntament s'ha compromès a elaborar un reglament intern de la policia.

Vaga d'escombraries

Els treballadors d'Urbaser, l'empresa concessionària de la neteja pública a Ripollet, han realitzat una vaga de dos dies, el 20 i el 21 de març, per protestar sobre la manca d'acord en relació al conveni col·lectiu i les seves demandes de millores salarials. La vaga, que va afectar només parcialment la jornada laboral, va finalitzar després d'un acord en què l'empresa reconeixia les hores extra de determinats treballadors. El 13 de març s'havia arribat a un principi d'acord pel qual l'empresa acceptava pagar el 15% més en les hores extres dels treballadors. Els empleats no estaven d'acord, però, amb la revisió d'algunes nòmines que havia fet Urbaser.

Carnet manipulador

El 9 de maig s'ha convocat una nova prova per a renovar o obtenir el Carnet de manipulador d'aliments. Les inscripcions cal realitzar-les entre el 3 d'abril i el 2 de maig. L'examen serà a les 10 del matí, en el Centre Cultural.

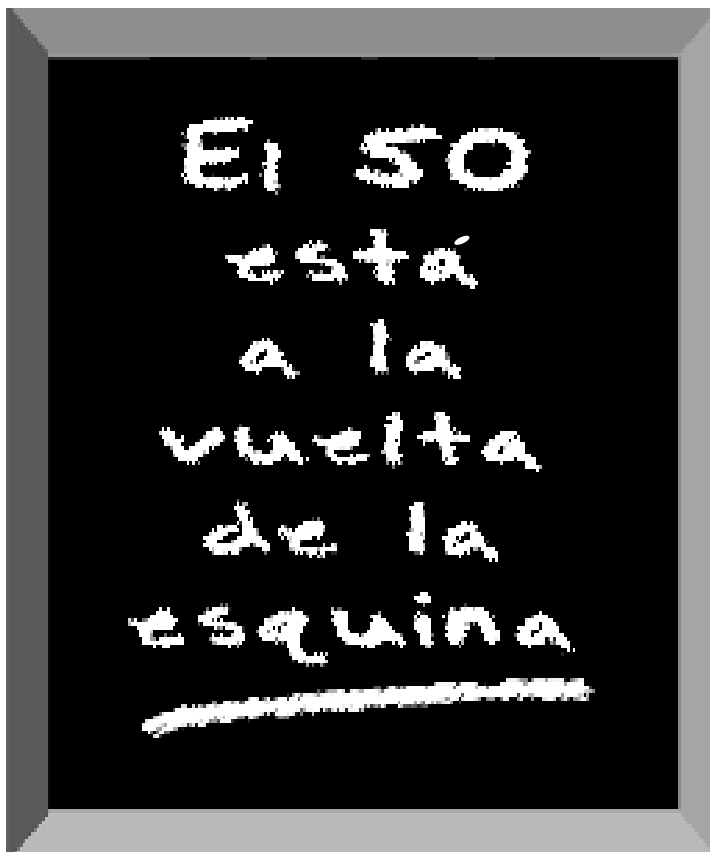

busquem persones com tu

amb molt cap,
i molta sang freda, per afrontar situacions difícils i perilloses, per actuar amb serenitat i planificació en aquells moments en què tot és confusió, nervis i desordre.

amb molt cor,
per entregar-se als altres i servir desinteressadament la col·lectivitat en aquelles circumstàncies en què necessita solidaritat, organització i abnegació per sortir endavant

amb moltes cames,
per mobilitzar-se ràpidament en cas d'alerta i desplaçar-se sense demora allà on calgui

amb molt estómac,
per aguantar situacions fortes, perilloses, desagradables o llastimoses quan es presentin, i actuar amb eficàcia i decisió sense defallir.

Ajuntament de Ripollet

Caminada a Montserrat

267 van participar el 26 de març en l'XIII Caminada Ripollet Montserrat. Gairebé tots els participants van realitzar el recorregut complet, 46,5 qm, després de sortir a les 5 de la matinada de la plaça de la Constitució. Els organitzadors, el Centre Excursionista de Ripollet, s'han mostrat molt satisfets per la participació.

Raid BTT Gonzalvo

L'1 de maig se celebrarà el VI Raid BTT Vila de Ripollet, segona prova puntuable per l'Open Provincial Barcelona, per a ciclistes federats. El Raid es disputarà en un circuit de 8 quilòmetres situat en la zona dels Pinetons i començarà a les 9 del matí. Hi haurà 8 categories diferents en funció de l'edat i el sexe. Per informació: Club Deportivo Gonzalvo, carrer de Sant Jaume, 7; telèfon 93 691 89 28. Les inscripcions s'hauran de formalitzar el mateix dia, a la sortida.

Cross Vila de Ripollet

206 corredors van participar en la XVIII edició del cros Vila de Ripollet, que es va disputar el passat 12 de març en la zona dels Pinetons, dividit en 12 curses diferents segons les edats dels participants. El cros està organitzat pel Patronat Municipal d'Esports i la Ripollet Unió Atlètica (RUA).

En la categoria absoluta, el guanyador va ser Eric Segura Gallego, de la Joventut Atlètica de Sabadell (JAS). Pol Guillen Duño, del FC Barcelona, va aconseguir la segona posició, mentre que Martín García Delgado, un corredor de Ripollet que actualment competeix amb la JAS, va ser el tercer.

Els corredors de la RUA, el club local d'atletisme, van aconseguir un total d'11 pòdiums -7 primers llocs, 2 segons i 2 tercers-, confirmant un cop més la bona feina que porta a terme aquesta entitat en l'atletisme a Catalunya.

Noves juntes a les associacions de veïns Can Mas i Sant Andreu

Les associacions de veïns Can Mas i Sant Andreu han realitzat aquests dies assemblees per elegir les seves juntes directives. Mentre que la Junta de l'AV Can Mas manté la continuïtat de bona part dels seus membres, l'AV Sant Andreu ha modificat substancialment la seva composició.

Continuïtat a Can Mas

L'Associació de Veïns Can Mas estarà de nou presidida per Manuel Chávez i comptarà amb Eugenio Méndez, com a vicepresident, Antonio Alcaraz, com a secretari, i Albert Jané, com a tresorer. Els vocals són José Muñoz, Antonio Benito, Antonio Pastrana, Eusebio Rodrí-

guez, Rafael López, Mariano Peral, Cipriano Matito, Juan M^a Arenas, José Abril, Juan Sánchez, Francisco Escobar i Liborio Delfa.

Renovació a Sant Andreu

L'Associació de Veïns Sant Andreu estarà presidida des d'ara per Antonio Pozo. La resta de la junta està formada per Miguel Domínguez (vicepresident i tresorer), José M^a Cabrera (secretari), José M^a Sánchez (vocal d'Esports), Juan Haro (vocal d'Interior), Manuel Capel (vocal de Sanitat), Francisco Rodríguez (vocal de Participació Ciutadana), Pedro Vico (vocal d'Urbanisme) i José Rodríguez (participació d'altres entitats).

AJUT URGENT A MOÇAMBIC. L'Ajuntament de Ripollet ha destinat 500.000 pessetes del fons municipal de cooperació internacional a l'ajut urgent a Moçambic. El país africà està passant una greu situació des de les torrencials pluges del mes de febrer, que s'han agreujat per les pluges de finals de març. L'aportació municipal està gestionada pel Fons Català de Cooperació.



Cursos de Formació 2000 Totalment Subvencionats

Centre col·laborador del Servei Català de Col·locació

Per a dones aturades majors i menors de 25 anys:

- Secretariat bilingüe anglès-francès
- Secretariat bilingüe anglès-alemany

Per a treballadors en actiu:

- Anglès (tots els nivells)
- Informàtica (Windows, Excel, Access, Power Point, Internet)
- Comptabilitat (inicial i avançada)
- Qualitat (Norma ISO 9000 i Auditories internes)

Preinscripció oberta als centres:



CERDANYOLA
C/ Sant Iscle, 4
Tel. 93 692 87 52



SANT CUGAT
C/ Xerric, 5
Tel. 93 675 22 77



SANT CUGAT
C/ Sant Antoni, 22-24
Tel. 93 675 27 55

Centre homologat:



La Festa de Sant Jordi se celebrarà el 16 d'abril

La tradicional diada del Sant Jordi a la Rambla s'avança aquest any al 16 d'abril. Tot i que aquest any el dia de Sant Jordi és un diumenge, la festa, organitzada per la CRAC amb la col·laboració de l'Ajuntament, no se celebrarà el dia 23 per la coincidència amb el diumenge de Pasqua. La CRAC ha decidit avançar la celebració perquè el màxim de ripolletencs puguin gaudir de la jornada, abans de les vacances de Setmana Santa.

El Sant Jordi a la Rambla d'aquest any comptarà de nou amb les fires d'artesanía, industrial i d'entitats, organitzades per la CRAC, a més de la Mostra Gastronòmica, que organitzen conjuntament el Gremi d'Hostaleria i Restauració de Ripollet i la Regidoria de Comerç, i que s'instal·larà a la plaça del Molí. Les parades de llibres i roses

també ompliran la rambla de Sant Jordi. L'oferta cultural, associativa, gastronòmica, artesana i industrial s'iniciarà a la Rambla a les deu del matí i estarà oberta als passejants fins les nou del vespre.

Premis i concursos literaris

Vinculats a la Diada de Sant Jordi, l'IES Lluís Companys, l'AV Can Vargas 122 i la Biblioteca convoquen premis i concursos literaris i de dibuix. El 14 d'abril es lliuraran el premis literaris de l'IES Lluís Companys i el 18 d'abril es donaran a conèixer els guanyadors del concurs "Guanya un punt", que organitza la Biblioteca. Per la seva banda, l'AV Can Vargas 122 ha convocat el II Concurs Artístic de Sant Jordi en les modalitats de poesia i narrativa curta. El termini per a presentar obres acaba el 29 d'abril.

Forta participació en el X concurs de narrativa Molí d'en Xec

La desena edició del concurs de narrativa curta Molí d'en Xec compta aquest any amb una forta participació. 73 originals opten aquest any al certàmen literari organitzat per la CRAC amb els suport dels ajuntaments de Ripollet, Cerdanyola del Vallès, Montcada i Reixac i Barberà del Vallès.

Dels 73 originals que es presenten al certàmen, bona part pertanyen a les quatre poblacions que col·laboren en l'organització del premi. Totes elles opten al premi principal, dotat amb 100.000 pessetes, i les obres locals podran aconseguir també un dels premis locals. Les obres guardonades, a més, es publi-

caran en una revista que editarà la CRAC amb la col·laboració del diari comarcal El 9 Nou i que es distribuirà amb l'edició del diari valesà del dia de Sant Jordi.

El jurat del Molí d'en Xec d'aquest any està format per representants de les quatre poblacions i presidit per l'escriptor cerdanyolenc Isidre Grau, que ja va col·laborar amb la CRAC en la creació del premi literari. També hi formen part el regidor de Cultura de Cerdanyola, Jordi Mena, i el president de l'Associació de Joves Escriptors en Llengua Catalana, Xavier Gual. El veredictes farà públic en el decurs d'un sopar literari que se celebrarà el 14 d'abril.

Suspensa una representació del II Concurs de Teatre Amateur

El grup de teatre Acte Quatre ha suspès la representació de *L'hostalera*, de Carlo Goldoni, programada per al 2 d'abril. *L'hostalera* era una de les set obres seleccionades per participar en el II Concurs de Teatre Amateur "Valentí Vellilla". El Patronat Municipal de Cultura i Joventut no ha pogut

substituir aquesta obra per una altra, ja que Acte Quatre no va confirmar la suspensió fins una setmana abans de la representació.

El 9 i el 16 d'abril es representaran *El Cafè de la Marina* i *La febre del fenc*, que tancaran aquesta segona edició del Concurs de Teatre Amateur.

9 d'abril, a les 19 h
CASAL FAMILIAR
RECREATIU



El Cafè de la Marina, de Josep Maria de Sagarra
El Cafè de la Marina recrea la vida tranquil·la i asossegada d'un poble mariner que es veu estroncada per les xafarderies sobre la filla gran de l'amo del cafè. Josep Maria de Sagarra parla de la misèria dels pescadors, de l'aïllament, de l'emigració cap a Amèrica com a única sortida per prosperar.

16 d'abril, a les 19 h
QUATRE
PER QUATRE



La febre del fenc, de Noel Coward
A l'Anglaterra tradicional, una família d'artistes egocèntrica i egoista rep, tracta i utilitza els convidats per satisfer unes mancances afectives i professionals amb les seves millors armes: l'egolatria i la mala educació. És una situació pactada per "ventilar-se" aquests convidats al més ràpid possible.

19 d'abril, a les 19 h
VEREDICTE I LLIURAMENT DE PREMIS, EN EL
TEATRE AUDITORI

Primer premi:
150.000 PTA i trofeu.

Segon premi:
100.000 PTA i trofeu.

Tercer premi:
50.000 PTA i trofeu.

Trofeu al millor actor/actriu.

Trofeu al millor muntatge.
Trofeu a la millor direcció.
Trofeu a la millor votació popular.

L'organització atorgarà un premi de participació de 50.000 PTA a cada grup seleccionat.

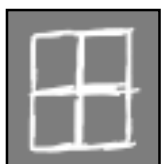

alu**work**
ventanas de aluminio

FABRICACIÓN PROPIA
PRESUPUESTOS SIN COMPROMISO

DISTRIBUIDOR OFICIAL
C. Pau Casals, 28
Tif. 93 594 01 09
02891 Ripollet

DISTRIBUIDOR OFICIAL
C. Tamarit, 130
Tif. 93 580 77 05
02891 Ripollet

MODES

Maria Ruiz

¡YA ES PRIMAVERA!

Rocabruna, 26 - RIPOLLET - Tel. 93 692 16 42

"Les poissons d'Avrillé", unos invitados especiales para Carnaval



A LA IZQUIERDA, ARRIBA, INTERCAMBIO DE OBSEQUIOS ENTRE LOS COMITÉS DE RIPOLLET Y AVRILLÉ ENTRE LOS QUE HABÍA ÁRBOLES AUTÓCTONOS; ABAJO, LA COMPARSA DE AVRILLÉ CON "LOS BOMBEROS". SOBRE ESTAS LÍNEAS, LLEGADA DE LOS VISITANTES D AVRILLÉ AL AYUNTAMIENTO DE RIPOLLET DONDE FUERON RECIBIDOS POR EL ALCALDE



CONSORCI PER A
LA NORMALITZACIÓ
LINGÜÍSTICA

Oficina de Català
de Ripollet

L'hàbit de llegir

L'altre dia comentava un llibreter del nostre poble que el moment de l'any que es venen més llibres és justament, per Sant Jordi. Poques persones, però, de la nostra vila mantenen un ritme regular de lectura i de compra de llibres. Per a molts l'únic llibre que compren a l'any és el de Sant Jordi, i que es llegeixi, o no, ja és una altra qüestió.

L'hàbit de la lectura s'adquireix, en general, de petit. Dels contes explicats de viva veu es passa a la lectura directa de petits relats, posteriorment trobem els llibres d'aventures, els còmics, les novel·les de ciència ficció... Hi ha sovint un moment crític que és quan s'ha de fer una lectura obligatòria, el llibre queda atravesat i no hi ha manera d'avançar. És freqüent, llavors, agafar certa al·lèrgia a la lectura.

No llegir és renunciar a l'oportunitat de viure altres històries personals, de poder viatjar a llocs llunyans i paradisiacs, d'experimentar vivències de segles enrere, d'esdevenir protagonistes de qualsevol fantasia... I si parlem de poesia, probablement estem renunciant a entendre la complexitat humana i a ser-ne més conscients, ens perdem l'oportunitat de veure abocats en paraules senzilles sentiments inexplicables per als profans en la matèria.

A més de delectar els sentits, llegir ens ajuda a retenir l'ortografia de mots que no ens són habituals, enriqueix el nostre vocabulari, referma estructures sintàctiques que trontollen en el moment de parlar. Per tant, és un complement fonamental en les classes de la llengua.

Mai no és massa tard per iniciar-se a la lectura. Però, què llegir? Quin llibre regalar per Sant Jordi? És clar que des de l'Oficina de Català us recomanem que escolliu un autor en llengua catalana o una traducció al català, que també n'hi ha de bones. Però, qui són un pou de ciència per això de recomanar llibres són els vostres llibreters i bibliotecaris. Demaneu-los consell! I llegiu el que us vingui de gust, no hi ha manera millor d'aficionar-se a la lectura.

El carnaval de este año ha contado con una comparsa muy especial. Se trata de la formada por los vecinos de Avrillé, que encabezaban la rua disfrazados de peces. Unos cincuenta vecinos de la población francesa hermanada con Ripollet pasaban en nuestra localidad el fin de semana de Carnaval, en una visita organizada por el Comité de Hermanamiento de Avrillé, que ha tenido como objetivo hacer que los vecinos franceses conozcan algo más Ripollet y su Carnaval. La visita se ha realizado después de que el año pasado una delegación de ripolletenses, encabezados por los ganadores del Concurso de Comparsas 1999, visitase Avrillé para participar en sus fiestas de disfraces.

Los ciudadanos franceses llegaron a Ripollet el viernes 3 de marzo, después de una primera parada en Barcelona. Fueron recibidos en el Ayuntamiento por el alcalde y

diversos concejales, además de por los miembros del Comité local. Durante la recepción se intercambiaron regalos entre las dos poblaciones, de los cuales destacan los árboles que trajeron los invitados del municipio hermanado.

El sábado, los visitantes hicieron un recorrido por Ripollet, horas antes de participar en la rua de Carnaval, que encabezaron bajo el lema "Les poissons d'Avrillé" (Los peces de Avrillé). Posteriormente asistieron a una cena en el Centre Cultural, poco antes de dirigirse al baile del Pabellón. Después de un día intenso, los vecinos volvieron el domingo hacia su localidad.

Durante el fin de semana que han pasado en Ripollet, los vecinos de Avrillé fueron acogidos en las casas de los integrantes del Comité de Hermanamiento y de otros ripolletenses que se mostraron dispuestos.

Premis del Carnaval 2000

Concurs de Comparses



MILLOR COMPARSA DE CONJUNT:

"Fils i nassos, una colla de borde-gassos" -els Pinotxos.

COMPARSA MÉS ORIGINAL:

"La olla del 2000".

COMPARSA MÉS DIVERTIDA:

"Los xunguitos de Liverpool"

MILLOR VESTUARI:

"Fantasia floral"

MILLOR COREOGRAFÍA:



"Ripobombers"

MILLOR COMPARSA PER VOTACIÓ POPULAR:

"Ripobombers"

MILLOR DISFRESSA INDIVIDUAL:

"El gran pastís"

Concurs de Parades del Mercat



Premis atorgats per l'Ajuntament al millor conjunt de parades:

1r premi: **La mina de Riotinto**

2n premi: **Nevado Padró**

3r premi: **Pastelería Conchi**



Premis atorgats per la Junta de Concessionaris del Mercat a les millors disfresses de les persones de les parades:

1r premi: **Cansaladeria Figueras**

2n premi: **Pastisseria Mor Bagan**

Disfresses al Casal d'Avis

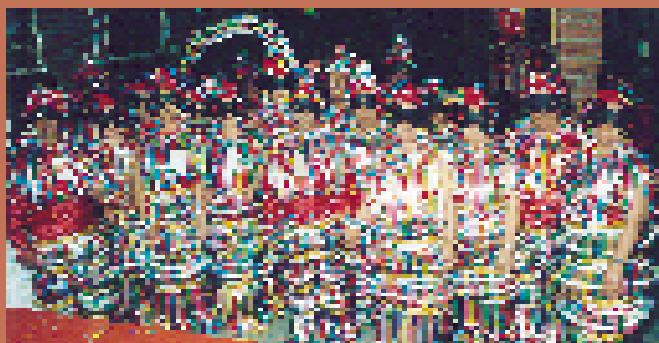

Tots els participants en el Carnaval que el Casal d'Avis va organitzar el passat 13 de març van obtenir premi. Les diferents modalitats a concurs eren comparses, disfresses individuals i parelles.



ESTETICA PROFESIONAL

Rafi Moreno

IV ANIVERSARIO

A todas quiero agradeceros vuestro apoyo y fidelidad de todos estos años. Por eso quiero que en el IV Aniversario obtengais vuestro premio, una bonificación por cualquier cantidad que invirtais en nosotros para vosotras. Pensad que la esteticista es vuestra asesora de imagen, que contamos con la colaboración de médicos en cirugía y que teneis la oportunidad de financiar vuestros tratamientos en cómodos plazos hasta en dos años.

Gracias por vuestra fidelidad

Horas convenientes

C/ Montcada, 47 - Tf. 93 580 87 57

ALEXANDRA
J O I E R S



DESCUENTO*
25% EN JOYERÍA

*Excepto colección 18 k

ESPECIAL SAN JORDI
Y COMUNIONES

1as MARCAS EN
RELOJERÍA



Rambla Sant Jordi, 62 - Ripolllet
Teléfono 93 691 42 65